



Op på hesten

Bred politisk enighed på rådhuset om at hjælpe rideskole med at skaffe fondsmidler. Forældregruppen holder vejret.

SIDE 6



Tommy tæmmer trafikken

Hundredevis af skolebørn har den tungt trafikerede Artillerivej som skolevej. Nu vil Tommy Petersen (R) finde penge til et lyskryds ved Axel Heides Gade.

SIDE 3 OG DEBAT SIDE 11



Pengelap på skolens pladshul

Pavilloner for 16 millioner skal give hjemløse skoleklasser tag over hovedet, indtil det forsinkede skolebyggeri på Artillerivej står klar i 2021.

SIDE 2

BRYGGEBLADET

1. SEKTION
25. ÅRGANG

6. APRIL 2017
NR. 7

By & Havn taler usandt om grøn godkendelse

Ifølge By & Havn har Parkbrugerrådet godkendt udviklingsplanen for Amager Fælled. Men det er størstedelen af rådets medlemmer ikke enige i.

Side 4-5



Illustration: Peter Conrad Holgersen

Claus Rasmussen
Ejendomsmægler & Valuar, MDE
Ring: 5352 6009
claus@minbolighandel.dk

Hos mig får du
mange års erfaring,
stort lokalkendskab
samt et personligt
salg...

Jeg tilbyder
**Fast lavt
SALÆR**
og 100% Solgt ellers Gratis



Min Bolighandel
Ejendomsmæglere MDE
Islands Brygge | Ørestaden | Amager

Tandlægerne på Bryggen







Ny adresse Større lokaler, bedre faciliteter, flere medarbejdere, samme gode behandling

Tandklinik på Islands Brygge
Kigkurren 8G, 1.sal, 2300 København S
www.islandtand.dk · info@islandtand.dk
tlf 32577544

RING 36 30 15 55

FOR EN GRATIS
SALGSVURDERING



TOBI'S CAFÉ LEIFSGADE 3

trappespecialisten

For professionel, stabil og venlig trappevask, **kontakt os i dag!**

31 15 54 42
trappespecialisten.dk

LEDER

Blev vi hørt?

Tekst: Andreas Kirkeskov
redaktion@bryggebladet.dk

I mandags stemte Teknik- og Miljøudvalget for den endelige godkendelse af lokalplanstillægget for Artillerivej Syd. Dermed er det første af tre punktummer sat i en sag, der på mange måder illustrerer, at afstanden mellem Bryggen og rådhuset er længere end ti minutter på cykel. For når tillægget efter alt at dømme også bliver godkendt i både Økonomiudvalget og til sidst i Borgerrepræsentationen, er det til lyden af fortsatte højlydte protester fra de borgere, der skal leve i og omkring de firkantede boligklodser.

Særligt kritikken af den markant anderledes arkitektur, der kendetegner den nye lokalplan, har været standhaftig.

I disse dage tilendebringes tillæggets lange rejse til de politiske udvalg så. Og når det lander på politikerens skrivebord, er det med en forvaltningsforkortelse af borgernes bekymringer på bare én sætning:

“Over halvdelen af henvendelserne indeholder kritik af den nye udformning af de høje bygninger, der betegnes som firkantede klodser, og det betvivles, at bygning C og D vil fremtræde grønne.”

En kritik der går igen i mere end halvdelen af borgernes henvendelse må nødvendigvis give stof til eftertanke. Ikke sandt? Forvaltningens anbefaling til politikerne er imidlertid lige så kort og lakonisk som dens udlægning af kritikken.

“På baggrund af høringen foreslår forvaltningen enkelte mindre ændringer i bestemmelserne (...) om den ydre fremtræden af to høje bygninger C og D for at sikre den grønne fremtræden, blandt andet ved krav om plantebede og et centralt styret vandingsanlæg.”

Hvis det lyder som et halvt svar, er det fordi, det kun forholder sig til den sidste halvdel af kritikken. Og har man læst de i alt 96 høringssvar, der er indsendt, vil man vide, at facadernes grønne langtfra er den hyppigst fremsatte bekymring. Ikke desto mindre er det netop denne detalje forvaltningen har fæstnet sig ved.

Og beklageligvis bed politikerne på maddingen. Da lokalplanen blev vendt i udvalget i forrige uge, blev sagen udskudt, fordi Socialdemokratiet og Enhedslisten havde tvivlsspørgsmål om netop dette punkt i indstillingen. Ikke fordi de, som man kunne have håbet, havde gennemskuet, at forvaltningens løsning ikke svarede på det fremsatte problem. Men fordi de ønskede garanti fra byherre for, at de pågældende facader nu også blev så grønne, som der blev lagt op til. Et godkendende nik fra Pension Danmark senere var en ny version af tillægget klar til godkendelse.

Så nu kan de borgere, der har udtrykt bekymring for, at Artillerivej Syd bliver et ‘uambitiøst og grimt’ ‘betonklodskvarter’ med ‘uikoniske’ og ‘firkantede klodser’ sove trygt om natten i vished om, at klodserne bliver pyntet med slyngplanter.

Skolen får 16 millioner til nye pavilloner

Politikerne på rådhuset har afsat 16 millioner kroner i den såkaldte overførselssag til at Skolen på Islands Brygge kan opsætte nye pavilloner, der skal huse 12 klasser indtil den nye skole står endelig færdig i 2021

Tekst: Kenneth Dürr
Foto: Ricardo Ramirez
redaktion@bryggebladet.dk

I løbet af 2017 og 2018 skal der sættes nye pavilloner op på Skolen på Islands Brygge med plads til i alt 12 klasselokaler til en samlet værdi af 16,3 millioner kroner. Det er blevet besluttet af Borgerrepræsentationen i forbindelse med den såkaldte overførselssag, hvor kommunens mindreforbrug fra sidste år kan overføres til det kommende budgetår.

Pavillonerne skal lappe skolens pladshul frem til 2021, hvor den nye udskoling på Artillerivej 126 står klar og den nuværende skole er blevet ombygget til indskoling. Lige nu rummer skolen syv spor, men er kun bygget til fire, derfor lander pengene til pavillonerne på et tørt sted.

- Det er vi meget glade for. Det giver mere ro på i overgangsperioden, siger Aase Hammer, der er skoleleder på Skolen på Islands Brygge.

Ændring i planen

I den oprindelige plan for omstruktureringen skulle skolens nuværende lokaler

ombygges, inden arbejdet med at bygge den nye udskoling gik i gang. Men den plan havde flere problemer. Blandt andet skal man fjerne fysiklokalerne, da der ikke er brug for dem i de små klasser. Men de er vanskelige helt at undvære indtil den nye udskoling er klar til at slå dørene op.

- Vi vurderede, at det var mere hensigtsmæssigt at vente med at renovere bygningerne i den nuværende skole, og så gå i gang med at bygge den nye skole på Artillerivej 126 først, siger Lars Maarbjerg fra Børne- og Ungdomsforvaltningen, der er projektleder på om- og tilbygningen af den nye skole.

På grund af ændringen vil det samlede projekt stå færdig i 2021 i stedet for 2020, der var den oprindelige plan. Skoleleder Aase Hammer er godt tilfreds med den nye løsning.

- Vi blev jo spurgt om, hvad vi syntes, og vi var positivt stemte overfor, at de gjorde det på den måde, siger hun.

Ordentlig pavilloner

Skolen har allerede nu flere børn, end der er klasser til,

så eleverne er ikke uvante med at blive undervist i pavilloner. Faktisk har skolen i forvejen otte klasselokaler i midlertidige pavilloner. Og det er helt fine lokaler, der har alt det, som man skal bruge i et moderne klasselokale. For eksempel er de alle sammen udstyret med et smartboard. Og det er den samme leverandør, der skal stå bag skolens nye pavilloner. Udover manglen på klasser, så er der heller ikke uendelig med ledig plads på skolens grund. For hvor er der plads til pavillonerne?

- Lige nu er vi ved at afklare, hvor bygningerne skal ligge, og hvilke klassetrin, der skal bruge lokalene, men vi har ikke lagt os endeligt fast på noget endnu, siger Aase Hammer.

Nedrivning

Arbejdet med at nedrive bygningen, der ligger der, hvor udskolingen skal være, er så småt gået i gang. I starten af april begynder kommunen at fjerne inventaret i bygningen som fliser og facader, så det kun er det rå skelet, der står tilbage. Til august begynder så den mere direkte nedrivning,

hvor en gravko vil ‘klippe’ resten af bygningen ned.

- Der ligger meget planlægning forud for, hvordan man skal afskaffe inventaret på den rigtige måde, men det kører efter tidsplanen, så vi forventer at alt nedrivningsarbejdet er færdigt omkring slut november eller starten af december, siger Lars Maarbjerg.

Den nye udskolingsbygning skal stå færdig i 2021 og skal blandt andet have sin egen multihal.

De næste to år skal

Skolen på Islands Brygge opsætte nye pavilloner som denne, hvor der samlet set skal være plads til tolv klasselokaler.



BRYGGEBLADET

Beboerhjørnet
Leifsgade 7 · 2300 København S
Kontortid hver onsdag fra 10.00 til 12.00.
Tlf. 32 96 28 15
redaktion@bryggebladet.dk · annoncer@bryggebladet.dk
facebook.com/bryggebladetavis · bryggebladet.dk

Udgiver: Bryggebladet

Redaktør: Kenneth Dürr (bum) og Andreas Kirkeskov (ak47) (ansv.)

Redaktion: Anders Bo Petersen (abp), Charlotte Ringbæk, Aleksander Thastum, Hjalte Josefsen, Marianne Barfod (mb), Carsten Hansen, Tamara Espander Fanaye (ff), Søren Valsø, Kim Scholer, Johnny Hedegaard, Simone Okkels, Vanessa Wolter.

Fotos: Ricardo Ramirez og skribenterne i øvrigt

Webmaster: William Gauthier

Annoncer: Tamara Espander Fanaye – 25 15 90 82.

DTP: Jens Burau (supergreen.dk), Asger Jeppesen

Korrektur: Asger Jeppesen (aj)

Administration: Karsten Poulsen, Carsten Stjernholm

Tryk: Sjællandske Medier, Holbæk

Oplag: 9.700

Distribution: Anders Bo Petersen (ansv.) og egne bude.

Bladet omdeles: Islands Brygge, Ørestad Nord, Havneholmen, Kalvebod Brygge, KUA og sydspidsen af Christianshavn samt til butikker, cafeer, hoteller og kontorer i områderne.

Næste nummer udkommer: 27. april

Deadline: 20. april



Tommy Petersen (R) besigtiger morgentrafikken på Bryggens skolevej sammen med Dansk Cyklistforbund og skolebestyrelsen fra Skolen på Islands Brygge.

Usikker skolevej

Artillerivej er ren kaos i morgentrafikken og farlig for både cyklister og fodgængere. Det mener Islands Brygges Lokalråd. Og de får opbakning fra både Dansk Cyklistforbund og Tommy Petersen (R), der vil finde penge i puljen til sikker skolevej til at bygge et længe ønsket lyskryds ved Axel Heides Gade

Tekst og foto: Andreas Kirkeskov
redaktion@bryggebladet.dk

Morgensolen står så tilpas højt på himlen, at den værste morgentrafik så småt er begyndt at løje af på Artillerivej. Ikke desto mindre suser hundredevis af biler stadig forbi krydset ved Axel Heides Gade, hvor De Radikales gruppeformand Tommy Petersen har sat lokalformand for Dansk Cyklistforbund Erik Hjulmand og formand og næstformand i skolebestyrelsen på Skolen på Islands Brygge Tina Baungaard Nielsen og Lene Høyer stævne.

– Prøv at se cyklisterne nu, udbryster Tommy Petersen pludselig og peger over mod udkørslen fra Amager Fælled, hvorfra en kolonne på seks-syv cyklister svinger ud på Artillerivej foran en hvid varevogn, der må klodse bremsene for at undgå at ramme de bløde trafikanter.

– Det er ren junglelov. Og det er endnu vildere tidligere på morgenen, supplerer næstformand i skolebestyrelsen Lene Høyer med henvisning til de hundredevis af børn, der har Artillerivej som skolevej, men som nu, hvor klokken har passeret otte, sidder klar i deres klasselokaler.

Trafikal spidsrod

Billedet er det samme alle hverdage, hvor mere end 13.000 biler kommer ad Artillerivej. Særligt krydset ved Axel Heides Gade er blevet en trafikal spidsrod. Særligt for de tusindvis af cyklister, der dagligt forceerer krydset, fordi det med etableringen af Brygge-

broen og den asfalterede cykelsti over Amager Fælled blev en del af supercykelstinet.

– Det er et kaotisk sted at være trafikant. Det gælder alle trafikformer. Det er svært at krydse, både som cyklist og fodgænger. Og det lader heller ikke til at være let at være bilist, vurderer lokalformand i Dansk Cyklistforbund Erik Hjulmand efter at have besøgt krydset en tidlig morgen.

– Det er for mange trafikanttyper, der skal forskellige ting på en gang. Det er muligt, at det ikke var et problem for to-tre år siden. Men med det stigende antal cyklister, der er kommet, efter at der er skabt forbindelse via Bryggebroen og cykelstien på fælleden, er der mange cyklister, der har brug for at krydse.

Rød mand stå

De tusindvis af krydsende cyklister og fodgængere til trods er krydset stadig ureguleret. Så bløde trafikanter, der har ærinde på modsatte siden af vejen, må enten væbne sig med tålmodighed eller slå korsets tegn og sætte deres lid til, at strømmen af biler sagtner farten, så der bliver fri passage. For der er ikke udsigt til, at de får røde og grønne mænd til at hjælpe sig over vejen.

Islands Brygges Lokalråd har råbt vagt i gevær igennem en længere periode – men for døve ører. For selv om Teknik- og Miljøforvaltningen har anerkendt, at krydset er problematisk, så har beskeden til lokalrådet været, at en lysregulering ikke er 'formålstjenesteligt', fordi der allerede er

planlagt en lysregulering ved Hilmar Baunsgaards Boulevard, og der allerede er en overgang ved Halfdanskgade. I stedet har Teknik- og Miljøforvaltningen tilbudt at komme med en skitse til, hvordan man kan forbedre krydset ved blandt andet at fjerne Axel Heides Gades indsnævring ud for Netto. Det vil ifølge forvaltningens vurdering beløbe sig til omkring halvdanden million kroner, som de dog understreger ikke er bevilget endnu.

Det er ikke godt nok. I hvert fald ikke hvis man spørger De Radikales gruppeformand Tommy Petersen, der selv jævnlige risikerer liv og lemmer, når han cykler på Artillerivej. For ham er den bedste løsning en lysregulering i krydset.

Puljepenge

– Jeg foreslog allerede til budgetforhandlingerne sidste sommer, at vi fandt penge til et lysreguleret kryds ved Netto, fordi trafiksituationen er livsfarlig. Det ville de andre partier ikke være med til på det tidspunkt. Til gengæld blev der lagt 10 millioner kroner i en pulje til at lave sikre skoleveje, så nu vil jeg forsøge at få krydset gjort mere sikkert med penge fra den pulje, forklarer han med henvisning til, at Artillerivej snart bliver skolevej for endnu flere små cyklister og fodgængere:

– Der er jo massevis af børn, der dagligt skal krydse Axel Heides Gade ved Netto, mens biler og cykler kæmper for at komme først i alle retninger. Og det bliver kun værre, når den nye afdeling af Skolen på Islands Brygge åbner i Islands

Brygge Syd og skal betjene børn fra hele Bryggen. Så får vi endnu flere børn op og ned ad Artillerivej. At forvaltningen mener, de kan løse problemerne ved at gøre Axel Heides Gades udmunding i Artillerivej bredere, er helt misforstået. Der må noget regulering til. Derfor har Tommy Petersen stillet forslag om, at Teknik- og Miljøudvalget skal pålægge forvaltningen at udarbejde et forslag om forskellige muligheder for at forbedre trafikikkerheden i krydset ved Artillerivej.

– Ifølge et budgetnotat, som Teknik- og Miljøforvaltningen har udarbejdet, vil anlæggelse af et lyskryds koste 3,2 millioner kroner. – Driften af krydset vil koste 0,4 millioner kroner om året. – Dertil skal lægges 0,2 millioner kroner i kompensation til Movia, fordi lysreguleringen kommer til at forsinke linje 250S med 30 sekunder.

FARLIGE SKOLEVEJE:

- Mellem 2012 og 2016 blev der i København politiregistreret 46 ulykker, hvor unge mellem 6-17 år kom til skade.
- Alle ulykkerne skete på hverdage mellem 7-17. De fleste midt på dagen eller om eftermiddagen.
- Ulykkerne er fordelt på 40 vejstrækninger. Kun fem af vejstrækningerne har haft mere end én ulykke.
- Heriblandt Islands Brygge der har oplevet to ulykker på Artillerivej over de seneste fem år. Den ene netop i krydset ved Axel Heides Gade.

Bryggens Pizzeria

TILBUD I

US Burger Menu
1 x US Burger
1 x Mellem Pommes Frites
1 x Salatmayonnaise
1 x 0,5l. Sodavand
Kun 75,-

DURUM MENU

1 x Stor Durum Rulle
1 x Mellem Pommes Frites
1 x Salatmayonnaise
1 x 0,5l. Sodavand
Kun 90,-

FROKOST TILBUD

(mellem kl. 11.00 – 15.00)

Vælg mellem 10 slags pizzaer, fiskefilet med tilbehør, husets bøf med tilbehør, stor durum rulle eller stor pizza sandwich. Kun 45,-



Bryggens Pizzeria · Leifsgade 9 · 32 54 53 33
Man. til fre.: 11.00 - 22.00 · Alle andre dage 12.00 - 22.00
(Udbringning 16.00 - 21.00 ved bestilling over 80 kroner)

apotek

HÅRPLEJE

Vor viden - din sundhed

Vores facade og tag er under renovation, men vi holder stadig åbent. Kig forbi inde under stiladset!

Mvh Islands Brygge Apotek

Islands Brygge Apotek · Islands Brygge 3-5 · tlf.: 32 95 63 61
Man, Tir, Tor, Fre: 09:30 - 17:30 Ons: 09:30 - 18:00 Lør: 09:30 - 13:30 Søn: Lukket



PARKERING

Kommandantens
Gaard i
Klaksvigsgade

Dagsparkering (hverdage 6.00-18.00) Kr. 677,70 /md.
Døgnparkering (alle dage 0-24) Kr. 1.219,84 /md.

Depositum for adgangskort: kr. 625,-
Indskud: 3 mdr.s forudbetalt leje, der henstår til opsigelse.
De opgivne priser er inkl. moms og gælder fra 1.1.2017

Henvendelse: ApS Freden-Invest, Hambros Allé 1,
2900 Hellerup, tlf. 7070 1704, info@ega-adm.dk

Vi passer på dit smil
Tlf. 32 55 13 00

amager tandklinik
Amagerbrogade 175
www.amagertandklinik.dk

By & Havn udtaler sig fejlagtigt om godkendelse

I en video siger udviklingschef i By & Havn Rikke Faaborg Jarmer fejlagtigt, at udviklingsplanen for Amager Fælled er godkendt af Parkbrugerrådet. Men rådet har ikke bemyndigelse til at godkende planen. Videoen er nu fjernet fra By & Havn hjemmeside

Tekst: Kenneth Dürr
Foto: Ricardo Ramirez
redaktion@bryggebladet.dk

– Planen er godkendt af Parkbrugerrådet og Det Grønne Råd i København.

Sådan siger udviklingschef i By & Havn Rikke Faaborg Jarmer om 'Udviklingsplanen for Amager Fælled og det nordlige naturområde i Ørestad' i en video med titlen 'Naturforbedring på Amager

Fælled', som By & Havn har lagt på Facebook, Youtube og deres hjemmeside.

Men ifølge Teknik- og Miljøforvaltningen er det kun Det Grønne Råd, der består af repræsentanter fra foreninger og organisationer, der beskæftiger sig med og anvender kommunens grønne og blå arealer, og ikke Parkbrugerrådet, som har bemyndigelse til at godkende planen.

Ikke sanktioneret

Parkbrugerrådet er en samling af lokale interessenter og interesseorganisationer som for eksempel Amager Vest Lokaludvalg, Danmarks Naturfredningsforening og Friluftsrådet, der over to møder har givet deres input til planen og forholdt sig til de konkrete forslag. Medlemmerne af Parkbrugerrådet har ikke krav på at få deres forslag

igennem eller ret til at godkende planen. Flere af medlemmerne har endda forholdt sig kritisk til planens indhold.

– Planen indeholder, at der kan flyttes nogle fredede plantearter og også bestand af fredede dyrearter, det har vi i lokaludvalget aldrig været med til at sanktionere. De bør være fredede på de naturlige vokse- og opholdssteder, som de har. For de kan ikke leve



Erhardt Franzen fra Amager Vest Lokaludvalg har deltaget i Parkbrugerrådet, og han er hverken tilfreds med, at det står i planen, at han har været med til at kvalificere den, eller at By & Havn fejlagtigt siger, at planen er godkendt af Parkbrugerrådet.

andre steder, siger Erhardt Franzen, der har deltaget i Parkbrugerrådet for Amager Vest Lokaludvalg.

Udviklingsplanen er Københavns Kommunes fire-årige plan for, hvordan Amager Fælled skal udvikle sig. Bryggebladet har været i kontakt med 14 af de 16 organisationer, der har deltaget i Parkbrugerrådet, og 12 af dem er overraskede over, at de skulle have godkendt planen.

- Vi er blevet inddraget i planen, men vi havde slet ikke nogen godkendende funktion, siger André Just Vedergren, der deltog i Parkbrugerrådet på vegne af Grundejerforeningen Amager Fælled Øst.

Sket en fejl

I udviklingsplanen står der: 'I henhold til fredningerne er revisionen af planen kvalificeret af et parkbruger-

råd, som har afholdt to møder'. Det er på baggrund af dette, at By & Havn fejlagtigt har sagt, at planen er blevet godkendt af Parkbrugerrådet. Denne udtalelse har de nu efter Bryggebladets henvendelse rettet.

- Vi siger i en video, at Det Grønne Råd og Parkbrugerrådet har godkendt Københavns Kommunes udviklingsplan. Vi har undersøgt sagen nærmere og kan se, at der desværre er sket en fejl,

da Det Grønne Råd har godkendt planen, mens Parkbrugerrådet har været med til at kvalificere udviklingsplanen. Derfor har vi nu lagt en rettelse til videoen, skriver Rikke Faaborg Jarmer i en mail til Bryggebladet.

By & Havn har skrevet en rettelse i videoens kommentarfelt på Facebook og i beskrivelsen på Youtube. Derudover har de fjernet videoen fra deres hjemmeside.

Parkbrugerrådet i tvivl om egen funktion

Parkbrugerrådets medlemmer har vidt forskellige holdninger til, om de har været med til at 'kvalificere' udviklingsplanen for Amager Fælled. Seks siger ja, seks siger nej og to ved ikke, hvad ordet betyder. Et af medlemmerne mener, at ordet er et 'søgt synonym for godkendt'

Tekst: Kenneth Dürr
redaktion@bryggebladet.dk

I Udviklingsplanen for Amager Fælled og det nordlige naturområde i Ørestad står der, at 'I henhold til fredningerne er revisionen af planen kvalificeret af et parkbrugerråd, som har afholdt to møder'. Denne sætning har efterfølgende givet anledning til en del forvirring blandt rådets medlemmer. For hvad betyder ordet 'kvalificeret' egentlig?

Bryggebladet har været i kontakt med 14 af de 16 høringsberettigede parter, interesseorganisationer og lokale interessenter, der har deltaget i parkbrugerrådet og seks af dem mener ikke, at de har været med til at kvalificere udviklingsplanen, seks af dem mener, at de har været med til at kvalificere planen og to er i tvivl om, hvad der menes med ordet 'kvalificeret'.

- Jeg ved ikke, hvad begrebet 'kvalificeret' dækker over. For mig er kvalificeret på en eller anden måde et søgt synonym for godkendt. Det virker som et udtryk, der er opfundet til lejligheden, siger Arne Bjørn Nielsen, der deltog i parkbrugerrådet for Københavns Ældreår.

Svend-Erik Fangel Pedersen fra Friluftsrådet er en af dem, der ikke mener, at han har været med til at kvalificere planen. Han mener, at forvaltningen har brugt deres deltagelse i rådet til at pynte sig med lånte fjer.

- Vi føler lidt, at vi er gidsler i det spil. De bruger vores navn til at kvalificere planen, men i virkeligheden kan vores indflydelse ligge på en lillefingernegl. Sådan oplever vi det i hvert fald, siger han.

Beklager forvirring

Teknik- og Miljøforvaltningen, der har skrevet planen, mener, at ordet betyder 'at parkbrugerrådet med deres faglige viden og lokale kendskab har bidraget til

planen ved at forholde sig til den og komme med ønsker til indhold'. De har altså givet deres input til forvaltningen og forholdt sig til de konkrete forslag forvaltningen er kommet med.

Den definition synes Erhardt Franzen, der deltog i rådet for Amager Vest Lokaludvalg, passer meget godt, på det arbejde som parkbrugerrådet har lavet, men han mener også, at ordet 'kvalificere' signalerer noget helt andet end den definition. Nemlig en form for blåstempling af planen, som han ikke kan stå inde for.

- Når de skriver, at vi har været med til at kvalificere planen, så synes jeg, de gør regning uden vært. Kvalificeret er et begreb, der kan defineres efter det, man vil have svar på, siger Erhardt Franzen.

Han savner blandt andet, at det er tydeligt i planen på hvilke punkter nogle af medlemmerne har været uenige i planens endelige udformning.

- Vi har været udelukket fra at kunne komme med det, som jeg kalder mindretalsudtalelser, hvor man ville have respekteret synspunkter, der ikke var i overensstemmelse med kommunens synspunkter. Det har man overhovedet ikke gjort her, siger Erhardt Franzen.

Centerchef Nikolaj Hvingtoft Hansen fra Teknik- og Miljøforvaltningen er lydhør overfor forvirringen, men mener at rådet har haft mulighed for at komme med indsigelser.

- Parkbrugerrådet har haft planen i skriftlig høring, da der lå et færdigt udkast klar, og forvaltningen har, så vidt det var muligt, imødekommet de indsigelser, der har været. Det er dog korrekt, at forvaltningen ikke har kunnet imødekomme alle parkbrugerrådets ønsker eller indsigelser. Ordet 'kvalificere' er derfor heller ikke udtryk for, at parkbrugerrådets

medlemmer er enige i alt, hvad der står i planen. Vi vil gerne beklage, hvis det tolkes sådan, skriver han i en mail til Bryggebladet.

Fredede padder

Erhardt Franzen er blandt andet bekymret over, at det i udviklingsplanen er muligt at flytte nogle af de fredede dyre- og planteliv fra et sted på fælleden til et andet. En bekymring, som han ikke kan finde i udviklingsplanen.

- Planen indeholder, at der kan flyttes nogle fredede plantearter og også bestand af fredede dyrearter, det har vi i lokaludvalget aldrig været med til at sanktionere. De bør være fredede på de naturlige vokse- og opholdssteder, som de har. For de kan ikke leve andre steder, siger Erhardt Franzen.

Nikolaj Hvingtoft Hansen fra Teknik- og Miljøforvaltningen mener dog, at man har lyttet til parkbrugerrådet og foretaget ændringer i planen baseret på deres forslag.

- Forvaltningen havde (...) en biologisk konsulent med på parkbrugerrådets andet møde, som præsenterede et forslag til afværgeforanstaltninger for bilag IV-padder (særligt beskyttede arter, red.) og mulighed for flytning af brændeskærm.

Afsnittet blev herefter justeret efter input fra parkbrugerrådet, skriver han.

Klage over møder

Svend-Erik Fangel Pedersen fra Friluftsrådet er også kritisk over selve måden møderne blev afholdt, hvor han også har savnet indflydelse.

- Vi har klaget til Teknik- og Miljøforvaltningen over, at man kun har holdt to møder. I det første møde blev vi præsenteret for planen, som vi så kan komme med kommentarer til og til det næste møde blev vi så præsenteret for planen en gang til, men der var stort set ikke taget noget af det, vi var kommet med til følge, siger Svend-Erik Fangel Pedersen.

Denne udlægning er Nikolaj Hvingtoft Hansen fra Teknik- og Miljøforvaltningen dog noget uforstående overfor. Han mener nemlig, at forvaltningen i særdeleshed har lyttet til parkbrugerrådet på dette område.

- Forvaltningen havde på første møde om udviklingsplanen en landskabsarkitekt med, som holdt et oplæg. På dette tidspunkt var planen ikke skrevet endnu, og landskabsarkitektens forslag kom ikke med i planen, da der ikke var opbakning til det i parkbrugerrådet, skriver han.

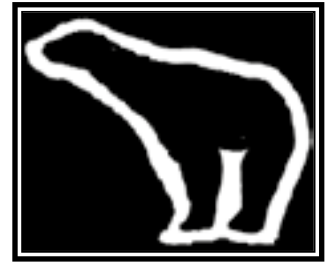

CAFE ISBJØRNEN

Cafeen med de billige priser

EN STOR FADØL 23 kr.

ALLE UGENS DAGE

Reykjaviksgade 1

tlf. 32 96 96 40

HOTEL
Copenhagen
EGILSGADE 33, TLF. 3296 2727
DK-2300 København S · book@hotelcopenhagen.dk
www.hotelcopenhagen.dk

dr

BAD & KØKKENER
SERVICE & REPARATION
DØGNVAGT - QUICK SERVICE
EJENDOMSSERVICE

dan rasmussen vvs aps Hovedtlf.: 36 72 30 00
Gunløgsgade 21 (Alle hverdage mellem 7-15)
2300 København S Vagttlf.: 36 72 30 00
dr-vvs@dr-vvs.dk (bemandet døgnvagt 365 dage)
www.dr-vvs.dk

ÅRETS STJERNEVIN

Family Collection
2015 Pinot Noir
Errazuriz, Chile.

Lækker frugtig vin
fra en af vores bedste
leverandører.

Normalpris:
pr. fl. 100,-

Nu pr. fl.

79,-



Islands Brygge 25. Tlf: 32 54 07 05

A-Z Gulve Mobil tlf.: 20 74 44 89
Tlf.: 32 57 25 84
Gunløgsgade 35 2300 Kbh. S
Gulvafslibning og gulvbelægning
Se vores hjemmeside på www.azgulve.dk

BRYGGEBLADET

FIND OS PÅ:

www.bryggebladet.dk

FAKTA:

Mener du, at du gennem din deltagelse i parkbrugerrådet, har været med til at 'kvalificere' udviklingsplanen?

Amager Vest Lokaludvalg.....	Nej
Foreningen Hovedstadens Forskønnelse.....	Nej
Friluftsrådet.....	Nej
Københavns Kogræsserlaug.....	Nej
Bryggehuset.....	Nej
Dansk Botanisk Forening.....	Nej
Danmarks Naturfredningsforening.....	Ja
Dansk Ornitologisk Forening.....	Ja
Foreningen Skolehaven Islands Brygge.....	Ja
Grundejerforeningen Amager Fælled Øst.....	Ja
Islands Brygges Lokalråd.....	Ja
Dansk Handicap Forbund.....	Ja
Dansk Idrætsforbund.....	Ved ikke
Københavns Ældreår.....	Ved ikke

Solid politisk opbakning til rideklubben

Samtlige partier på rådhuset bakker op om at hjælpe rideklubben på Artillerivej med at få en fondaftale i hus og sørge for, at klubben kan fortsætte med støtte fra kommunen

Tekst: Kenneth Dürr
Foto: Ricardo Ramirez
redaktion@bryggebladet.dk

Foråret er kommet til rideklubben på Artillerivej. En enig Borgerrepræsentation har besluttet at hjælpe rideklubben med at få en fondaftale på plads, så den fredede og sammenstyrtningsstruede ballonhangar kan blive renoveret og igen fungere som ridehal for klubbens hesteglade børn og unge. Derudover lover politikerne på rådhuset, at de vil give såkaldt driftstøtte til klubben, når fondaftalen er på plads, så der stadig kan høres glade børnestemmer og hestevrinsk fra klubben mange år endnu.

Optimistforældre

I rideklubbens forældregruppe, der lige nu er i gang med at få en fondaftale på plads, vækker politikernes opbakning stor begejstring.

– Politikernes tilsagn om at støtte rideklubben er helt afgørende, og vi er super glade, skriver Lars A. Engberg fra forældregruppen i en mail til Bryggebladet og fortsætter:

– Det er vigtigt, at de bakker op om en fondsløsning, og deres tilsagn om at 'sikre fortsat driftsstøtte' er helt afgørende. Vi er glade og optimistiske. Fondaftalen



Det lysner for rideklubben, der nu får markant støtte fra politikerne på rådhuset.

går i den rigtige retning, og vi krydser alt, hvad vi har at krydse. Det bliver en fest, når det hele forhåbentligt snart falder på plads.

Rideklubben har umiddelbart frem til sommeren 2017 til at finde en løsning, der kan give klubben den stabilitet, som den har manglet, siden ballonhangaren blev vurderet sammenstyrtningsstruet for omkring to år siden. Det er nemlig der, klubbens lejekontrakt med Bygningsstyrelsen udløber.

Kommunal kovending

I 2015 – efter ballonhangaren blev vurderet sammenstyrtningsstruet – brugte Københavns Kommune 200.000 kroner på at ned sætte en arbejdsgruppe, der skulle finde frem til en løsning på, hvad der skulle ske med ballonhangaren og rideklubben. Få dage før kommunens budgetforhandlinger i 2016 kom arbejdsgruppens anbefaling: Kommunen skal købe rideskolen. Det var der ikke vilje til i Borgerrepræsentationen, og rideklubben stod til at lukke ved udgangen af 2016 – indtil en forlængelse af lejekontrakten blev forhandlet på plads. Nu er den politiske vilje vendt, og politikerne er klar til at give rideklubben den støtte, de har eftersøgt.

Lokalrådet får ro i haven

Det har krævet tålmodighed, men efter lang tids venten slår lokalrådets rolige have endelig rødder i Havneparken. Formand Jan Oster ser frem til, at Bryggen får en fredelig oase, og er ikke bekymret for, at den bliver overtaget af festglade badegæster

Tekst: Andreas Kirkeskov
Foto: Ricardo Ramirez
redaktion@bryggebladet.dk

– Vi er meget glade for, at den rolige have snart er en realitet. Den har været efterspurgt i mange år, primært

af ældre borgere, der ikke er til solbadning på de åbne plæner, og som hellere vil sidde i skyggen blandt grøn beplantning og kigge på vandet. Mange, der før har følt sig jaget væk af de mange unge mennesker, får nu et

sted. Den oprindelige plan var, at det skulle være en have for ældre borgere. Men vi blev gjort opmærksomme på, at der også var mange folk i 30'erne, blandt andet børnefamilier, som havde nogle af de samme ønsker.

Vi ønsker, at Havneparken skal være en bydelspark og ikke en festplads. I den forbindelse har den rolige have en vigtig signalværdi. Haven er naturligvis for alle. Det, der er vigtigt, er, at der ikke er fest og ballade. Hvis der kommer en fugl, skulle man gerne kunne høre den.

Hvorfor ligger haven på netop dette areal ved siden af legepladsen?

– Vi har vurderet, at det var den bedste placering. Vi ville gerne lidt væk fra festzonerne, der overvejende er på de åbne græsplæner. Så det virkede naturligt at placere haven ved siden af legepladsen og volleybanerne, hvor der er liv, uden at der nødvendigvis er larm. Vi er jo ikke imod mennesker.

Hvad kommer det til at betyde for den rolige have, at den får en dansescene som nærmeste nabo?

– Jeg tror ikke, at det kommer til at betyde det store. Så voldsom larm forestiller jeg mig ikke, at dansescenen kommer til at lave. Kulturhuset, der står for driften af scenen, virker meget ansvarlige og opmærksomme på, at den ikke skal være til gene. Heller ikke for den rolige have. Men vi er bekymrede for, hvad der sker om natten.

Der har været stor bekymring for, at dansescenen kan blive hjemsted for uautoriserede og støjende aktiviteter om natten. Har I samme bekymring for haven?

– Det kan vi ikke udelukke. Men det, jeg synes, at vi ser, er, at folk sidder ude på de åbne plæner og holder fest, især i den privatejede del af Havneparken ned mod Havnestaden, fordi dér kan man se solnedgangen og horisonten. Det er begrænset, hvor åbent der er i den rolige have. Så

den appellerer ikke lige så meget til fest. Et problem, man kunne forestille sig, kunne være, at haven er lidt skjult. Det kunne tænkes, at hvis nogen ville lave noget, hvor de ikke ønsker at være synlige, kunne de finde på at opsoge haven. Men de fleste søger ud, hvor der er åbent. Vi tror i hvert fald ikke, at haven bliver en magnet for fest og ballade. Hvis der alligevel sker noget, så må vi tage problemet, når det opstår. Og de gange, hvor der har været optøjer, plejer politiet at være hjælpsomme.

Hvorfor er haven anderledes end dansescenen?

– Jeg ser ikke problemerne med dansescenen som overførbare til den rolige have. Der er jo ordensregler, der gælder i Havneparken. Problemet med dansescenen er, at den får sine egne regler. Men så længe der er skiltet og signaleret tydeligt, hvad man må og ikke må, så politiet ved, hvordan de skal reagere, så skal den nok komme til at fungere.



Alt godt kommer til den, der venter. Nu får lokalrådet endelig sin rolige oase, der tidligere var kendt som '50+ haven'.

Tre bryggespørgsmål til Jakob Næsager

Bryggen skal til stemmeurnerne til november, og der er masser af vigtige sager i vores bydel, som vi gerne vil høre politikernes holdning til. Derfor vil Bryggebladet over de kommende måneder stille tre bryggespørgsmål til alle de opstillede partier. Denne gang med Det Konservative Folkepartis spidskandidat Jakob Næsager



Tekst: Kenneth Dürr
Foto: PR
redaktion@bryggebladet.dk

Ørestad Fælled Kvarter

– Vi vil egentlig gerne bevare det som naturområde. Udfordringen er bare, at det er solgt, og pengene er brugt. Så forudsætningen for at få det til at forblive et landområde er, at staten er villig til at flytte byggefeltet over på en anden af statens grunde, og at grundejeren er indforstået med det.

Så det er staten, der skal gøre noget?

– Dengang man valgte at bebygge det, var det jo staten, der ejede fælleden, så hvis vi skal flytte byggefeltet, så får staten jorden tilbage, og så skal byggefeltet flyttes til en anden af statens områder.

Men ligger beslutningen ikke først i Borgerrepræsentationen?

– Det ved jeg ikke, om man kan sige. Det er jo staten, der gav jorden til By & Havn til at finansiere metroen, så jeg tænker, at vi har behov for, at staten

finder et andet byggefelt, som det kan flyttes over på.

Så det er staten, der skal komme ind i kampen og flytte byggefeltet et andet sted hen?

– Ja, det var jo en lov vedtaget i Folketinget, så på den måde tænker jeg, at vi har behov for, at staten er med til at finde ud af, hvor feltet kan flyttes hen.

Er der andre steder, det kan ligge?

– Det skal jo så i givet fald undersøges.

Har Økonomiforvaltningen ikke allerede undersøgt alternative lokationer uden at finde et passende sted?

– Mig bekendt har Økonomiforvaltningen i Københavns Kommune ikke forhørt sig hos staten, om staten vil flytte byggefeltet.

Har du ikke selv været med til at nedstemme SF's forslag om at undersøge alternative lokationer?

– SF foreslog, at man kunne flytte byggefeltet til grunde ejet af andre, men kom ikke med bud på, hvordan kommune eller staten kunne skaffe penge



Jakob Næsager vil gerne bevare naturområdet, hvor Ørestad Fælled Kvarter skal ligge. Men det er op til staten at sørge for det.

i gang med at undersøge, hvad der er den bedste måde at gøre det på?

– Ja, der er en undersøgelse lavet af regeringen og Borgerrepræsentationen om, hvordan den kan finansieres, men linjeføringen er der for så vidt taget stilling til. For allerede under Thorning-regeringen lagde staten sig fast på, hvordan de gerne ville have den. Og vi havde sagen til høring på rådhuset.

Støj på Bryggen

– Der er to initiativer på vej. Og det ene er et ændret regulativ for, hvornår man må have støjende aktiviteter. Og så har vi besluttet, at der skal være en støjvagt. Vi har sat penge af

til en støjvagt. Hidtil har det kun været fredag og lørdag, det har vi ønsket at udvide, så der flere dage er en støjvagt.

Hvad kan man gøre for at dæmme op for de uofficielle arrangementer?

– Hvis det er uofficielle arrangementer, så er det en politiopgave. Hvis de er godkendt af kommunen, så kan kommunen gøre noget, men ellers så er det efter politivedtægten.

Men der er nogle, der godt kan opleve, at politiet har travlt med andre ting?

– Derfor er det væsentligt, at den nye politidirektør står klar til opgaven. Vi har haft en al for lang periode med fokus på bevogtningsopgaver og grænsekontrol i Sønderjylland. Så når de nye politikadetter bliver udlært, så er det et konservativt krav, at vi får fokus på, at også hverdagslivet i København fungerer, og at politiet prioriterer hverdagslivet. Og med til et godt hverdagsliv hører også, at beboerne ikke bliver chikaneret i hverdagen af støj.

til at købe de pågældende grunde.

Havnetunnelen

– Den skal ikke have en opkørsel på Amager Fælled. Det er et skræmmebillede, som der er nogle, der prøver at skabe. Jeg har ikke hørt én eneste, der vil have den op på Amager Fælled. Og det er meget væsentligt, at den ikke kommer op på Amager Fælled.

Hvorfor?

– Fordi det er et fredet område. Ja til en havnetunnel, men ikke på Amager Fælled.

Hvorfor siger du ja til havnetunnelen?

– Det er fordi, vi skal

have flyttet trafikken ned under jorden og væk fra gadeplan. Og det vil give mere plads på gadeplan til gående, cyklister og til lokal trafik. Og så har det også noget at gøre med at fra 1995 og så de følgende cirka 30 år, dér vokser København med 50 procent. Så hvis der skal være plads til flere københavnere, så er man nødt til at lægge trafikken ned under jorden. Men den må ikke komme op på fælleden. Den skal føres helt ud til Sjællandsbroen under jorden.

Skal den graves ned under fælleden?

– Nej, den skal bores. Men lige nu er man vel

KOM TIL POLITISK BRUNCH 1. MAJ KL. 09.00-11.30 I HK HOVEDSTADEN PÅ SVEND AUKENS PLADS

HK Hovedstaden inviterer igen i år medlemmer med familie og venner, naboerne på Islands Brygge, og andre interesserede til politisk brunch.

Formiddagen vil summe af politiske taler, musik samt uddelingen af Årets Anker.

Årets talere er overborgmester Frank Jensen, Socialdemokratiet, Sisse Marie Welling, SF's spids- og borgmesterkandidat til Københavns Kommune samt Ninna Hedeager Olsen, Enhedslistens spids- og borgmesterkandidat til Københavns Kommune.

Tilmelding til politisk brunch:

Send en mail til vk@hk.dk og skriv hvor mange I kommer, så vi så vidt muligt kan sikre plads og brunch til alle.



Husk, at du også kan møde os i fælledparken fra klokken 13 til 19 i HK-teltet.



HK
HOVEDSTADEN
SAMMEN
ER DU
STÆRKERE

Fem A til C

Når buslinje 5A bliver til 5C, får vi samtidig en længere bus med en længere rute, turkisblå lak og grønne kørespor. Til gengæld bliver ventetiden fyrrer sekunder længere

Til april skifter linje 5A navn til 5C. Men i modsætning til din oven eller dit køleskab markerer C'et i dette tilfælde en opgradering af miljøvenligheden. De nye turkisblå busser, der fremover kommer til at køre på strækningen mellem Herlev Hospital og Københavns Lufthavn kører nemlig på CO2-neutral biogas og udleder 72 procent mindre NOx og 33 procent færre partikler end de nuværende busser. Og så larmer de efter sigende også mindre.

Tiltrængt trækharmonika

De nye busser bliver såkaldte ledbusser, fordi de hæfter på midten med et led, der giver bussen sit karakteristiske harmonikaudtryk. Det betyder også, at bussen bliver 18,75 meter lang – hele fem meter længere end de gamle 5A-busser. Blandt andet derfor kan den ifølge Movia transportere 2.200 passagerer per retning per



time i modsætning til 5A's sølle 1.500 passagerer. Det er hårdt tiltrængt, for med sine årlige 20 millioner passagerer er 5A Nordens travleste buslinje. Og enhver, der har kørt med 5A i myldretiden, kan skrive under på, at den er presset til sin maksimale kapacitet.

Fordi bussen kan rumme så mange flere passagerer ad gangen, har Movia dog valgt at skrue en anelse ned for bussens frekvens. Det betyder, at der i spidsbelastningen kommer til at køre

15 busser i timen. Det er tre busser færre end 5A, der afgik 18 gange i timen. I praksis betyder det, at hvor der i gennemsnit gik tre minutter og 20 sekunder mellem hver 5A bus, kommer der til at gå fire minutter mellem 5C-busserne. – AK47 / Foto: PR

Linje fem bliver forlænget og får ny farve.

Stå til søs med SAS

Går du og drømmer om at være på vandet, se byen fra søsiden og få sjov og god motion sammen med gode klubkammerater? Roklubben SAS holder åbent hus for alle interesserede søulke



Søens folk hjælper landkrabber til rette i det våde element, når roklubben SAS holder åbent hus. Foto: Dorthe Jensen

Roklubben SAS holder åbent hus den 25. april klokken 19:00. Her kan du frit komme og stifte bekendtskab med rosporten – og måske opdage et hjørne af havnen, du ikke kendte til.

Klubben tilbyder to gratis rolektioner, så nye roere får god tid til at snuse til, hvad

rosporten går ud på. I roklubben er der mulighed for at ro i forskellige bådtyper. Det mest almindelige er at ro i inrigger, her ror man enten to roere og styrmand eller fire roere og styrmand. Rosæsonen begynder i april og slutter i oktober. Alle kan ro uanset alder, roklubben har med-

lemmer med stor aldersspredning.

Der er rokursus tirsdage og torsdage klokken 17:30 til 20:30 i hele maj. Kurset afsluttes med en langtur i juni. – Kisser

Se mere på: www.roklubbensas.dk

Rød borgmester ønsker grøn bus på bølgen blå

Havnebussen skal være batteridrevet. Overborgmester Frank Jensen (S) kræver fossilfri busdrift i Havneløbet

Mange københavnske busser bliver i disse dage udskiftet med mere miljørigtige modeller. Men ifølge overborgmester Frank Jensen (S) er der ingen grund til at stoppe der.

– I København har vi planer om at udskifte samtlige busser, der kører i byen, med elbusser i løbet af de kommende år. Nu er turen kommet til havnebusserne, siger Frank Jensen og henviser blandt andet til, at

skibstrafikken mange andre steder er ved at skifte til fossilfri energi.

Og det er på høje tid, at havnebusserne følger med den grønne udvikling. Ifølge kommunens egne opgørelser udleder de fire havnebusser i alt en halv ton partikler om året. Det beløber sig til hele 15 procent af al den NOx og 65 procent af alle de partikler, som Movias busruter – 33 kørende plus havnebusserne – udleder.

Derfor vil overborgmesteren stille krav om mere miljøvenlig drift, når havnebussen skal i udbud til efteråret. – AK47

Ifølge kommunens skøn vil et skift til miljørigtige havnebusser koste i omegnen af 10-20 millioner kroner. De nye havnebusser på el, brint eller hybrid vil være klar til at blive søsat i 2020.



Havnebussen er en af den kollektive trafikks største miljøsyndere.

Foto: PR

450 kilo skrald

Der var i den grad gevinst, da blandt andre Amager Fælleds Venner deltog i den årlige skraldedag

Der var ikke en eneste tom affaldssæk tilbage, da affaldsindsamlingen på Amager Fælled var overstået. Til gengæld var der adskillige fyldte. Hele 450 kilo skrald blev fisket ud af buskadser og beplantninger på Fælleden af de mange deltagere. 61 Amar'kanere

i alle aldre deltog i indsamlingen, og det var et langt højere deltagerantal, end medarrangør Steffen Jensen havde forestillet sig.

– Vi havde langt fra handsker og snappere nok til alle, selvom det var lykkedes at låne dobbelt så mange som sidste år, skri-

ver han i et opslag på fælledvennernes Facebook-gruppe.

Nu ligger det indsamlede skrald i bunker klar til at blive hentet af kommunen i løbet af den kommende uge.

– AK47



Plastik, dåser, flasker en enkelt cykel og en indkøbsvogn samt et gammelt fjernsyn. Det var ikke småting der blev fundet på Fælleden til den årlige skraldeindsamling. Foto: Ricardo Ramirez

Amager Fælled udstilles på amagerkanske skoler

En fotoudstilling om Amager Fælleds dyre- og planteliv rejser i foråret rundt til flere skoler på Amager. Og budskabet er tydeligt: Bevar og brug naturen



Tekst: Kenneth Dürr
Foto: Line Falk Tranberg
redaktion@bryggebladet.dk

Flere børn skal hive deres forældre med ud og gå på opdagelse på fælleden. Det er målet med fotoudstillingen "Amager Fælled – Bevar Naturen", som Amager Vest Lokaludvalg har taget initiativet til, der for tiden rejser rundt til forskellige skole på Amager.

Udstillingen viser blandt andet billeder af forslag til udflugtsmål som for eksempel koklappertur, skovtur eller sopning fra bredden af Grøndalssøen. Ifølge Erhardt Franzen, der er tovholder på udstillingen

for lokaludvalget, skal den også give inspiration til undervisningen.

– Udstillingen kan med sit indhold være med til at inspirere og stimulere undervisningen i naturfag i grundskolerne samt være med til, at skoler og familier tager på udflytning med børnene til naturens herligheder på Amager Fælled, skriver Erhardt Franzen i en mail til Bryggebladet.

Spirende forår

Indtil videre har udstillingen været forbi Gerbrandtskolen, Skolen i Peter Vedels Gade og Amager Fælled Skole. De næste stop

på turneen er Dyveke Skolen, Peder Lykke Skole, Højdevang Skole, Sundbyøster Skole, Ørestad Friskole og Ørestad Skole, der alle får besøg af udstillingen i foråret.

– Det er om foråret, naturen viser sig fra sin mest livgivende og produktive side. De mange planter, buske og træer spirer og sætter knopper for sommerens vækster af græs, blomster og blade. Dyrelivet er i fuld gang med at forplante sig, lave reder og forberede sig på at passe og pleje en ny generation af unger henover sommeren, skriver Erhardt Franzen.

Skolen på Islands Brygge har som den eneste ad-

En fotoudstilling om Amager Fælled rejser i disse uger rundt på skolerne på Amager. Foto: Line Falk Tranberg

spurgte skole takket nej til udstillingen, da de har vurderet, at udstillingen er en del af en politisk sag.

Fælledvenner træ-troller

Kommunens brugerinddragelse gav tu hundrede træbestillinger på By & Havns byggefelt på Amager Fælled

Som man spørger får man svar. Og hvis man spørger københavnere, hvor de godt kunne tænke sig, at byen blev begrønnet, så er der gode chancer for, at nogle svarer flabet igen.

Således blev der sat mere end 200 grønne prikker inden for By & Havns areal på Fælleden, på Teknik- og Miljøforvaltningens interaktive kort, der gav borgerne mulighed for at ønske nye bytræer i kommunen. Det viser en optælling, som forvaltningen har lavet for Bryggebladet.

I de 14 dage, hvor byens

borgere kunne komme med input, blev der ønsket knap 32.000 træer. Forvaltningen fremhæver i en pressemeddelelse, at mange har ønsket træer i Indre By og brokvartererne; særligt omkring de forskellige 'brogader'. Men et hurtigt kig på kortet viser, at der også har været et stort ønske om træplantninger på hjørnet af Vejlands Allé og Ørestad Boulevard. Nærmere betegnet det kommende Ørestad Fælled Kvarter, der ligger på Amager Fælled. – AK47



Københavnere har mange ønsker til bytræer. Blandt andet godt 200 på By & Havns byggefelt. Illustration: KK

Bryggebørn slår egen affaldsrekord

50 børn fra Fritidscenter Islands Brygge deltog i den årlige skraldedag på Bryggen og fik næsten 200 kilo skidt i sækken

33 piger og 17 drenge fra Fritidscenter Islands Brygge gik til makronerne på Danmarks Naturfredningsforenings årlige skraldedag, hvor der blev samlet pizzabakker og plastikposer i lange baner. Hele 192 kilo skrald røg i sækkene på de to timer, ungerne var i gang; hele 30 kilo mere end sidste år. Og det til trods for at børnene i år kun måtte

samle skrald på selve Islands Brygge og altså ikke på eksempelvis fælleden. – AK47

Ungerne fra fritidscentret gik til den til årets affaldsdag.



Haraldsborg klar til kamp

Sammen med fem andre Carlsberg-ejede ejendomme får Haraldsborg på Bryggen fri proces til retssag om omstridt tilbudspligt



Haraldsborg får tilkendt fri proces til at slæbe ejendommens nye ejere i retten. Foto: Ricardo Ramirez

Beboerne i Haraldsborg og fem andre ejendomme, ejet af Carlsberg Fondet, blæser til kamp for tilbudspligten. I sidste uge tilkendte Civilstyrelsen 378 lejere fri proces til at slæbe ejendommens nye ejere – pensions-selskaberne PFA, DIP og JØP – i retten.

Baggrunden for den kommende retssag er Carlsberg Fondets frasalg af de seks ejendomme til pensionskasserne. Salget skete nemlig gennem nogle specielle selskabskonstruktioner, der gjorde, at man kunne tilsidesætte tilbudspligten, der ellers ville have givet beboerne mulighed for selv at købe ejendommene og stifte andelsboligforeninger.

Og det er netop dette forhold, som Civilstyrelsens

afgørelse nu giver beboerne mulighed for at udfordre i retssalen. Ved at bevilge fri proces, påtager staten sig omkostningerne for at føre sagen på vegne af lejerne i sagen.

- Det er en meget markant afgørelse, og en milepæl for alle os, der ønsker at stoppe omgåelsen af tilbudspligten. Det understreger samtidig, at sagen virkelig har principiel karakter, og at det var rigtigt af os ikke at lade os affeje af pensions-selskabernes arrogante bortforklaringer om, at det er almindelig praksis og at der gælder særlige regler for dem. Lov er lov og lov skal holdes - også af pensionskasserne", siger lejerne talsmand Flemming Lyngse. - AK47

AVLU's næstformand bliver formand

Tronfølgen blev fulgt, da næstformand i Amager Vest Lokaludvalg André Just Vedgren (R) blev valgt som ny formand for udvalget

Den nye formand i Amager Vest Lokaludvalg André Just Vedgren har hverken brug for prøveperiode eller nogen nævneværdig indføring i udvalgets arbejde. Han har været aktiv i lokaludvalget siden dets stiftelse i 2007 og næstformand siden 2010.

Men hans lokale engagement har endnu dybere rødder. Siden han flyttede til Ørestad sammen med sin hustru Charlotte i 2004, har han været lokalpolitisk aktiv. Først i Ørestad Kulturforum og Ørestad Mobile Økohaver og i de seneste 10 år som formand for Amager Fælled Økohaver samt bestyrelsesmedlem i en håndfuld andre lokale foreninger.

Det er altså en mand, der kender Vestamager som sin egen bukselomme, der nu overtager formandsposten

efter Lars Rimfalk Jensen, der har stået i spidsen for Amager Vest Lokaludvalg de sidste ti år. - AK47

Formanden er på valg igen næste gang i februar 2018.



André Just Vedgren er nyligt valgt formand for Amager Vest Lokaludvalg. Foto: PR

Royalt besøg på Amager Fælled Skole

Kronprinsesse Mary og Dronning Mathilde af Belgien besøgte i sidste uge Amager Fælled Skole for at høre om skolens arbejde for en mobbefri skole

redaktion@bryggebladet.dk

En skole helt uden mobning. Det er målet for Amager Fælled Skole, der i tre år har arbejdet med Mary Fondens projekt Fri for Mobberi, som er et pædagogisk antimobbeprogram for de mindste skoleklasser.

I sidste uge kulminerede projektet, da selveste Kronprinsesse Mary og Dronning Mathilde af Belgien besøgte skolen for at høre om deres antimobbearbejde. Derudover har projektet inspireret Dronning Mathilde, der måske vil starte noget lignende op i Belgien.

Kronprinsessen og den belgiske dronning fik blandt andet overrakt tegninger med engletema af 0., 1., og 2. klasserne på skolen, hørte en sang fra skolens kor og besøgte 0. klasserne for at se, hvordan der blev arbejdet med antimobning i praksis.

Besøget varede cirka en halv time, inden de royale vinkede farvel til eleverne i skolegården og fortsatte til næste punkt på programmet, FN Byen. - bum



Kronprinsesse Mary og Dronning Mathilde af Belgien hørte blandt andet Amager Fælled Skoles kor synge Carole Kings You've got a friend.

Foto: Nanna Rævsæk Dahl Tagø, Børne- og Ungdomsforvaltningen

Hvis det støjer så ring: 33 66 25 85

Kommunens støjvagt har fået en saltvandsindsprøjtning og udvider åbningstiden. I første omgang kan torsdagsfester anmeldes men til sommer er støjvagten på vagt alle ugens dage

Gademusikanter, udeservering og ladcykelanlæg. Der er meget larm i en storby. For nogen et tegn på at byen er dynamisk og levende. For andre en konstant plage der underminerer både familieliv og nattesøv.

Københavnere klager i stadig større grad over støj. I 2014 tog kommunen konsekvensen og oprettede den såkaldte støjvagt, der sidder klar ved telefonen og lytter til brok fra støjplagede københavnere hver weekend. Men som mange, og nu også kommunen, har bemærket, så er der ikke kun gang i gaden fredag og lørdag.

Lille fredag

Derfor har Teknik- og Miljøforvaltningen nu givet støjvagten en tiltrængt pose penge, så der kunne blive råd til tre nye medarbejdere. Konkret betyder det, at vagten fra denne uge også sidder klar ved telefonen om torsdagen, hvor mange byboer som bekendt tager forskud på weekendens glæder. Til juni har endnu fire medarbejdere første arbejdsdag, og derfra vil støj-

vagten have telefontid alle ugens syv dage.

Teknik- og Miljøforvaltningen kan kun gribe ind over for mobilt gadesalg, cykeltaxaer og musika-

rangementer, der har en til-ladelse fra kommunen. Det betyder, at det er omsonst at ringe til støjvagten, hvis lar-men, der generer, kommer fra eksempelvis en uautori-

seret fest i havneparlen.

- AK47

Linjerne er åbne fra 21-03 og kan kontaktes på telefonnummer: 33 66 25 85



Illustration: Erik Mogensen

Opråb fra organisationer om Ørestad Fælled Kvarter

Kære medlem af Københavns Borgerrepræsentation

I anledning af den planlagte etablering af Ørestad Fælled Kvarter vil vi udtrykke vores dybe bekymring over det tab af naturværdier, som byggeriet vil medføre for bydelen og for hele hovedstadsområdet.

Vi finder placeringen af boligkvarteret yderst uheldig, da den betyder, at den sidste rest af urnatur i Københavns Kommune ødelægges til fordel for det nye byggeri. Dette er et område, hvor der har været uafbrudt vild natur siden den sidste istid – et sandt unikum midt inde i København. Ifølge undersøgelser bestilt af Københavns Kommune har området den højeste naturværdi på hele Amager Fælled og ligger i eller i umiddelbar nærhed af naturområder med et særligt behov for beskyttelse mod forstyrrelser.

Vi er ligeledes bekymrede over den generelle og til dels drastiske nedgang i den biologiske mangfoldighed på Amager Fælled i de seneste 20 år. Vi frygter, at byggeriet og den øgede menneskelige påvirkning vil forstærke denne kedelige tendens, der går stik imod de erklærede danske mål for biodiversitet.

Byggeplanerne kan blive en potentiel alvorlig trussel mod den sjældne og truede flora og fauna, både i selve byggeområdet og i de tilknyttede områder der ikke direkte bebygges. Arter som brændeskærm, spidssnudet frø, stor vandsalamander, rørdrum samt en lang række andre arter holder til på eller i tæt tilknytning til det planlagte boligkvarter. Og det vides ikke, hvordan en flytning el-



En række organisationer råber vagt i gevær over for Ørestad Fælled Kvarter.

Illustration: Tegnestuen vandkunsten

ler den øgede menneskelige aktivitet vil påvirke dem.

Desuden kan vi konstatere, at byggeriet desværre betyder endnu et bynært naturområde mindre i København og endnu en decimering af fælleden som grøn lunge og sammenhængende naturområde. Det giver også grund til bekymring på baggrund af forskning, der de seneste år har vist, hvor vigtigt adgang til natur er for vores velbefindende og helbred, også i byområder.

Vi vil derfor indtrængende opfordre alle Borgerrepræsentationens folkevalgte politikere til i dette valgår at undersøge muligheder for alternative placeringer af

byggeriet i samarbejde med By & Havn og til en grundig, dialogbaseret og gennemsigtig proces, der fuldt ud anerkender de uerstattelige naturværdier, som dette område indeholder.

Med venlig hilsen

Anders Morten Christoffersen, formand, Verdens Skove June Rebekka Bresson, projekt- og researchmedarbejder, NOAH Bestyrelsen, Natur og Ungdom Styregruppen, Amager Fælleds Venner Caroline Meldgaard, direktør, Børn i Byen Louise Holst Hemmingsen,

lokalformand, Danmarks Naturfredningsforening Bo Normander, programleder, ph.d., skov og biodiversitet, WWF Verdensnaturfonden Bestyrelsen, DOF København Kjeld A. Larsen, formand, Rådet for Bæredygtig Trafik Christian Ulrik Videnkjær, formand, Lepidopteologisk Forening Zenia B. Berg Nørregaard, bestyrelsesmedlem, Omstilling Nu Anna Bodil Hald, medlem af hovedbestyrelsen, DBF Johanne Stenstrup, co-founder, Sustain Daily Nadia Raphael Rathje, skoleleder, Den Grønne Friskole

verer sig i finansiering af en havnetunnel.

► Læs og hent hele PDF-filen om havnetunnelen på: <https://noah.dk/nyhed/pensionskasser-opfordres-til-ikke-investere-i-en-havnetunnel>

Havnetunnel vil føre til delvis ødelæggelse af Amager Fælled

NOAH-Trafik og Rådet for Bæredygtig Trafik har skrevet til en stribe pensionskasser og opfordret dem til ikke at bidrage til finansiering af en havnetunnel i København.

NOAH og Rådet for Bæredygtig Trafik mener ikke, at lønmodtagermidler skal bruges til at undergrave miljøet i København ved at forøge biltrafikken og delvis ødelægge Amager Fælled.

Det bør nævnes, at ATP efterfølgende har meddelt, at de ikke (mere) er interesseret i at deltage i projektet. Det er vi glade for.

En havnetunnel:

1. Ødelægger dele af vore sparsomme grønne områder såsom Amager Fælled. En havnetunnel rammer fredede områder

- og bebyggelser.
- Giver en kraftig stigning i biltrafikken – et "trafikspring". Det skyldes, at biltrafikken får en ny hurtig indfaldsvej til centrale dele af byen og Amager.
- Gør det sværere at efterleve nationale- og lokale – CO₂-målsætninger
- Vil give øget energiforbrug og luftforurening på grund af flere og længere bilture.
- Er meget dyr. Prisen for en "havnetunnel" anslås til 21,4 milliarder kroner i 2013-priser. For samme beløb kunne man få meget store forbedringer af bymiljøet, den kollektive trafik og cykeltrafikken.
- Vil gøre levevilkårene

ringere for mange mennesker i store dele af København og langs indfaldsveje som Lyngbyvejen.

7. Vil ødelægge de trafikale fordele Københavns beliggenhed har i forhold til mange andre storbyer, som påpeget af Peter Hartoft-Nielsen.

8. Vil undergrave benyttelsen af den kollektive trafik og i et vist omfang cykeltrafikken

9. Er asocial, idet den især gavner i forvejen privilegerede bilister i den østlige del af Nordsjælland.

Hvis I er medlemmer af nogle af pensionskasserne, må I meget gerne henvende jer til dem og ytre jeres modstand mod, at de invol-

Løsning på farligt kryds

Af: Britta Christensen

I forlængelse af indlægget i sidste uge vedrørende "forvaltningen anerkender trafikkaos på Artillerivej", vil jeg give et forslag til løsning.

Man laver et lyskryds ved Axel Heides Gade og Artillerivej og rykker det fodgængerfelt, der findes her, 60 meter ned ad Artillerivej – hen hvor den grønne kiles sti udmunder i Artillerivej. Her kommer der cirka 80 børn hver morgen og retur på deres vej til institutioner og kæmper sig over til andet fortov. For at krydse her er der godt nok et overgangs-fodgænger-støttepunkt, (som det hedder i det offentlige), som man tror er fodgængerfelt, og utroligt der ikke er sket ulykker endnu! Ligeledes utroligt der

ikke er sket grimme ulykker med de krydsende fodgængere, cyklister og biler ved Axel Heides Gade og Artillerivej.

Så, kloge politikere: Lav en lyskurv, og ryk fodgængerfeltet 60 meter!



Trafikken på Artillerivej er ifølge flere ude af kontrol.

Foto: Ricardo Ramirez

Hører borgmestrene efter?

Af Susse Stuhr, Bryggen i Balance

Kære teknik- og miljøborgmester Morten Kabell og fritids- og kulturborgmester Carl Christian Ebbesen.

Først tak for et godt borgermøde, vi er glade for dialogen, som vi håber fortsætter. Vi håber også, at I efter mødet har haft mulighed for at gå tilbage og vende input fra de fremmødte med jeres bagland. Og at I er kommet frem til nogle punkter, der i højere grad imødekommer de ønsker og bekymringer, der blev udtrykt. Vi håber, et sådant borgermøde påvirker, det er vel hensigten, når I møder op, alt andet vil være skuffende. Spørgsmålet er, om vores møde får nogen reelle konsekvenser?

Ingen tvivl om at vi ønsker dansescenen placeret et andet sted end i Havneparken, hvor der i forvejen er masser af fysisk aktivitet, og hvor den, som vi alle ved, bliver placeret for tæt på bebyggelse. Det er fejlagtigt at tro, at vi er imod udvikling, men al udvikling er ikke nødvendigvis et gode.

På borgermødet blev der sagt, at musikarrangementer i Havneparken fremover højst må vare tre timer. Det gælder vel også for en eventuel dansescene, eller er

der særlige regler for den, og hvordan bliver "åbnings-tiden" for den?

Argumentet for placeringen af dansescenen i Havneparken var, at beslutningen er taget af en enig Borgerrepræsentation, men er det virkelig sådan, at forældede beslutninger ikke kan ændres? Hvad hvis kreative og ansvarlige politikere kommer med et alternativt ændringsforslag? Det er vist set før.

Respekt og tak for at der på mødet blev lagt vægt på regler og støjrænser. Men er det undersøgt, i hvor høj grad vand reflekterer lyd? Efter sigende skulle det være ikke så lidt. I givet fald vil det være fint, hvis disse oplysninger blev tilgængelige.

Vi har som borgere fået præsenteret en skitse af den planlagte dansescene, men uden en materialebeskrivelse, hvilket jo har stor betydning for både udseende, lyd og lys. Så vi håber og ser frem til, at også dette vil blive præsenteret.

Selv om vi ikke helt forstår, at der skal bygges, når alle tilladte kvadratmeter er brugt, er vi spændte på høringsen om det kommende lokalplanstillæg.

Vores forventning er en fortsat dialog om, hvad der sker og rører sig i Havneparken.



Susse Stuhr mener ikke, at de to borgmestere hørte ordentligt efter på borgermødet om dansescenen. Foto: Andreas Kirkeskov

danbolig

SAMARBEJDER MED NORDEA

danbolig Niels Hald - Amager - Amager Strand - City - Frederiksberg - Islands Brygge - Svanemøllen - Østerbro



Poul Erik Bech

Ejendomsmæglere • Valuarer • MDE

Find køberen til din bolig på edc.dk/findkøber

København S - Holmbladsgade 22, 3.tv.



D Sag 23003039

Indflytningsklar med separat brus

Her i starten af Amager har du et stort udvalg af gode cafeer, indkøb og grønne områder samt Metro, Amager Centret og stranden - tæt på City, Islands Brygge, KUA og meget andet. Lejligheden er renoveret med nyt Kvik køkken og har udsigt over gårdmiljøet. Her er rå murstensvægge, nyere gulve og badeværelse med separat brus samt glasbygggesten, hvilket giver et godt lysindfald. Soveværelse med en hel skabsvæg. De to stuer ensuite har ligeledes rå murstensvægge og frit udsyn mod kirkepladsen.

SOLGT

Bolig m ²	Etage	Rum/vær.	Opført
77	3	3/2	1901

Kontakt tlf. 32543254

Islands Brygge - Halfdangsgade 3, st.th.



D Sag 23100316

Drømmer du om en bolig med charme og stil?

Lejligheden er fuldstændig indflytningsklar med flotte plankegulve, top charmerende snedkerkøkken i meget velholdt stand med alt i hvidevarer. Flot, nyere badeværelse med separat bruseniche og nyere faldstammer alt sammen i lyse nuancer - beliggende i ejerforeningen Snorreshus midt i den charmerende og "gamle" del af Islands Brygge. Lejligheden er virkelig indbydende og indeholder stue med godt lysindfald og uden indkig fra naboer/genboer, soveværelse med mange indbyggede skabe medfølger

SOLGT

KØBER FRA HELSINGØR

Bolig m ²	Etage	Rum/vær.	Opført
64	ST	2/1	1913

Kontakt tlf. 58587525

Islands Brygge - Weidekampsgade 41, 3.th.



C Sag 23003061

Lys lejlighed 1 km fra Rådhuspladsen

Weidekampsgade ligger ideelt og roligt, med store grønne områder omkring sig, i et smørhul med "det gamle" og det moderne Islands Brygge og Christianshavn som nærmeste naboer. Her er du kun 1 km fra Rådhuspladsen. Her er gode indkøbsmuligheder, -og metroen kører nærmest lige til døren. Den attraktive havnefront, Havnebadet, Kulturhuset og specialbutikker kendetegner området. Desuden kan du cykle eller løbe en tur langs vandet, Amager Fælled eller Christianshavns Volde.

SOLGT

KØBER FRA KASTRUP

Bolig m ²	Etage	Rum/vær.	Opført
107	3	4/3	2007

Kontakt tlf. 32543254

Islands Brygge - Islands Brygge 36A, st., -2

NY PRIS

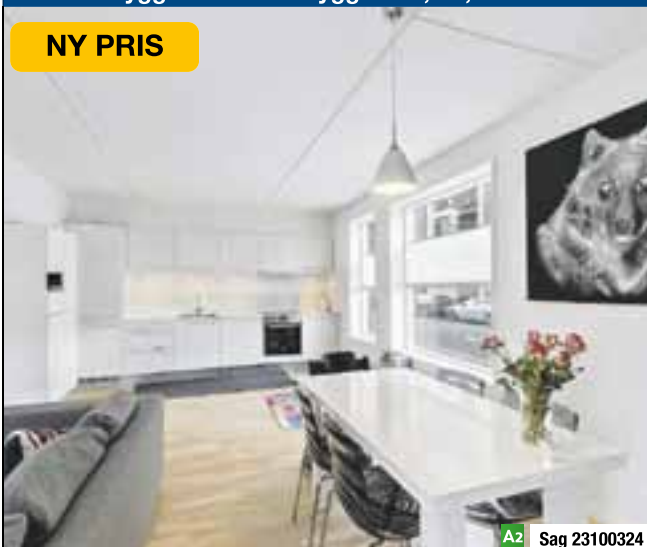

A2 Sag 23100324

Luksus 2 værelses med kæmpe terrasse lige ved vandet

Her får du en skøn, rolig beliggenhed på den stille del af det særdeles eftertragtede Islands Brygge, men stadig blot ca. 10 minutter fra Rådhuspladsen på cykel. Der er kort afstand til flere forskellige indkøbsmuligheder og Fiske-torvet, hvor der findes adskillige cafeer, restauranter og fitnesscenter. Lejligheden fremstår i høj kvalitetsmateriale og i særdeles god stand - nærmest som ny.

Pris/udbetaling	3.250.000/165.000	Bolig m ²	Etage	Rum/vær.	Opført
Brt/nt ekskl. ejerudg.	14.616/12.361	80	ST	2/1	2012
Ejerudgifter	3.136				

Kontakt tlf. 58587525

Islands Brygge - Thorshavnsgade 24, 3.tv.

NYHED



D Sag 23100339

KOMMENDE ALTAN mod gården

Perfekt beliggende og stor 2 værelses ejerlejlighed med kommende altan mod gården og med mulighed for at dele lejligheden. Her på det "gamle" Islands Brygge er du kun få skridt fra både vandet, broen til City, Metro, indkøb og KUA. Ejendommen er opført i 1907 med et dejligt gårdmiljø og på lukket vej. Virkelig skøn lys lejlighed med entre, spisekøkken og kommende altan mod gården. Stor stue, virkelig stort soveværelse og badeværelse med brus. Her er højt til loftet og flotte plankegulve.

Pris/udbetaling	3.400.000/170.000	Bolig m ²	Grund m ²	Rum/vær.	Opført
Brt/nt ekskl. ejerudg.	15.206/12.882	74	938	2/1	1907
Ejerudgifter	2.778				

Kontakt tlf. 58587525

Islands Brygge - Erik Eriksens Gade 7, 3.th.

ANDELS BOLIG

NYHED

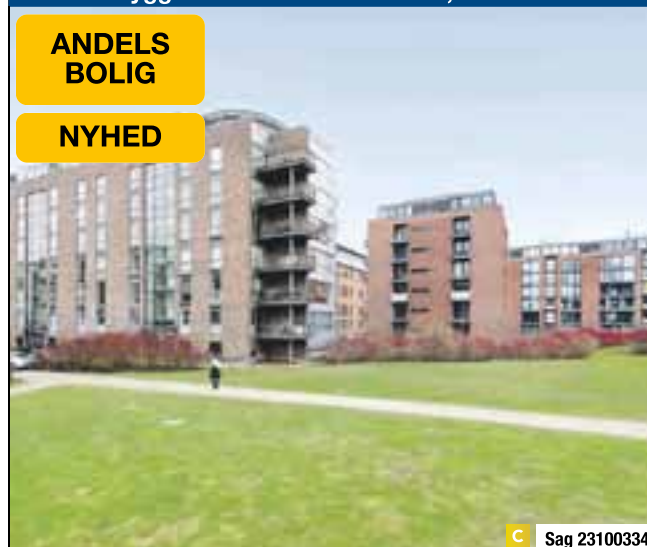

C Sag 23100334

Eftertragtet andel på Islands Brygge

Centralt beliggende andelsbolig på det eftertragtede og pulserende Islands Brygge. Man er i gå-afstand til Fiske-torvet med mange specialforretninger og biograf. Derudover har man den skønne og naturrige Amager Fælled, som ligger 100 meter fra lejligheden. Elevatoren går lige til døren, så overvejelserne om trapper er ingen bekymring. Fra stuen er der adgang til lejlighedens vest-vendte altan, hvor man har sol fra midt eftermiddag og stort set til solnedgang.

Pris	2.145.000	Bolig m ²	Etage	Rum/vær.	Opført
Boligyldelse	6.034	95	3	3/3	2004
Forbrugsafhængige forhold	365				

Kontakt tlf. 58587525

Et stærkt lokalt team - med landsdækkende fordele

Kontakt os og få et gratis Salgstjek. Vi finder køberen til **din bolig** i hele Danmark

Holmbladsgade/ Islands Brygge



Line Buus
Partner, afdelingsleder,
Ejd.mægler, MDE



Dennis Aasted Andersen
Partner, Souschef,
Ejd.mægler, MDE



Thomas Jakobsen
Partner, Ejd.mægler, MDE



Kristina Nymann Nielsen
Salgskordinator



Ann-Sofie Selmann
Salgskordinator, Ejd.mægler, MDE

Holmbladsgade 34
2300 København S
32543254

Egilsgade 4
2300 København S
58587525

edc.dk - alle boliger og købere samlet ét sted



DRAGØR - Strandjægervej 16



NYHED



Åbent Hus

Søndag d.16.04 kl.13.00 til 13.30



Eksklusive materialer, havudsigt og en attraktiv beliggenhed på første parket til Øresund. Denne stilrene villa i Dragør har det hele - og nu kan det blive jeres. Inden

døre venter et stort, lyst leverum med et AUBO-køkken, tre luksuriøse badeværelser og fire værelser.

Sag: JWL4158

Kontantpris: **7.500.000**
Ejerudgift pr. md: **6.411**
Udbetaling: 375.000
Brt/nt ekskl. ejerudg: 34.079/28.560

m ²	158/25	Grund	763
Stue/vær	2/4	Opført	1952/2015

KØBENHAVN S - Islands Brygge 32A, 5.



NYHED



3V lejlighed i Gemini på 5. sal med udsigt over havnen. Her får du to soveværelser, stor stue med fantastisk udsigt, køkken samt to badevæ. Derudover kæmpe altan

og egen p plads i kælderen. Ejendommen er helt unik og skiller sig ud fra mængden et oplagt valg for den sande Liebhaber.

Sag: MSZ0198

Kontantpris: **7.195.000**
Ejerudgift pr. md: **4.745**
Udbetaling: 360.000
Brt/nt ekskl. ejerudg: 32.564/27.443

Bolig m ²	143	Vær	3
Etage	5.	Opført	1963/2005

NYBOLIG BLEV NR. 1 I 2016



71 solgte

Nybolig Islands Brygge

64 solgte

- Blandt alle ejendomsmæglere beliggende på Islands Brygge*
Kontakt os på tlf. 3259 7749 eller 2302@nybolig.dk

Salgstid: 49 dage
Solgte i %: 87%
Anbefaling: 9,5 ud af 10

Salgstid: 78 dage
Solgte i %: 75%
Anbefaling: 7,8 ud af 10

21 solgte
Salgstid: 65 dage
Solgte i %: 72%
Anbefaling: 8,2 ud af 10

17 solgte
Salgstid: 69 dage
Solgte i %: 81%
Anbefaling: 9,5 ud af 10

Skal vi også sælge din bolig?

* ifølge boligsiden.dk - find mægler pr. 1/1-17 - ejendomme solgt i 2016 uden projektsalg.



Advokat

FÜRST advokatfirma
Islands Brygge 26
2300 København S
tlf. 32 63 04 80 www.furst.dk

Akupunktur

Jordemoder & akupunktør
yoga & hypnose
Langebrogade 25
32 57 58 89 · www.amoxa.com

Apoteker

Islands Brygges Apotek
Islands Brygge 3-5 · 32 95 63 61
Mandag og tirsdag kl 9.30-17.30
Onsdag kl 9.30-18.00
Torsdag og fredag kl 9.30-17.30
Lørdag kl 9.30-13.30

Atelier

Galleri og Atelier Art-Lui
Isafjordgade 4
22434727 www.hellelouise.com

Bagerier

Brdr. Sørensens Eff. v/ Jan Morell
Egilsgade 35
32 57 93 84

Begravelse

Begravelsesforretningen Islands Brygge
Leifsgade 6
32 95 75 75 · www.info-bedemand.dk

Bryggens Begravelsesforretning
Amagerbrogade 155
Islands Brygge 13
32 55 55 55

Blomster

Blomstercirklen
Leifsgade 5
32 57 19 10 · www.blomstercirklen.dk

Isblomsten
Isafjordsgade 2
32 57 73 15

Børnetøj

dinBuska
Gunløgsgade 19 kl. th.
32 54 55 51 · www.dinabuska.dk

Coaching

Gitte Husband
Hans Hedtofts Gade 8, 4.tv
28748288 - energybliss.dk

Computer

Have's TV-PCService
32 54 43 19 & 22 95 43 19

Cyklar

Bryggen City Cykler
Leifsgade 1 · 35 36 92 22
Man-fre 9-18 · lør 9.30-14.30

Bryggens Cykler
Gunløgsgade 23-25 · 32 96 14 11

Islands Brygge Cykler
Islands Brygge 15, st. tv
32 20 20 57 · kontakt@
islandsbryggecykler.dk
Find os på Facebook

Diætister

Klinisk diætist Vibeke Moustén
Kigkurren 8D, st. th.
21 96 51 00 · www.diaetistpraksis.dk

Dyreartikler

Dortes Foder og Dyreartikler.
Njalsgade 24 a
32 53 34 00

HPReptiles
Egilsgade 12, kld
Man – Fre 11.00-18.00
Lør 10.00-14.00
45342888 · www.HPReptiles.dk

Ejendomsmæglere

base1
Holmbladsgade 18
32 95 85 00
www.base1.dk

EDC Poul Erik Bech
Holmbladsgade 34
32 54 32 54
www.edc.dk · www.poulerikbech.dk

Estate mæglerne Michael Musfelth
Islands Brygge 7
33 11 61 60

Elektrikere

P. Kilding A/S
Egilsgade 40-42
32 54 56 91

Fodterapi

Klinik for fodterapi
Egilsgade 28, kld. tv
32 54 16 66

Foreninger

Bryggen For Alle (BFA)
www.bryggenforalle.dk

Islands Brygge Badminton
www.ibbadminton.dk
bryggensfjerbold@gmail.com

SAM – Sammen om Bryggen
32 95 88 01
samombryggen@gmail.com

Fotohandlere

Njal Foto
Njalsgade 22
32 54 55 90

Frisører

Cabello
Grøn frisørsalon
Islands Brygge 21
32 12 70 03 · www.Cabello.dk

Eminentia
Egilsgade 32
32 54 00 65 · www.eminentia.dk

Frisør Gabriela
Thorshavnsgade 2 st. th.
32 54 15 74 · mobil 26 83 83 88

Hair by Dahl
Islands Brygge 1B
32 54 81 02
Online-bestilling: www.hairbydahl.dk

Kim Q Hair Design
Fisketorvet Shopping Center Dæk 2
50 70 24 10 – OnlineBooking på
www.KimQHairDesign.dk

Saxkjær (A-huset)
Islands Brygge 79 F
32 96 43 43 · www.saxkjaer.dk

Fysioterapeuter

FeetBack ved Charlotte Ringbæk
Fysioterapi og reformerpilates
Gunløgsgade 3, kld. tv
50 57 23 14 www.feetback.dk

Havnestadsklinikkens Fysioterapi
Speciale i ryg, nakke, skuldre, fertilitet
og genoptræning efter fødsel
41 40 10 94 · www.amj-fysio.dk

Mine Camilla Olsen
Havnestadsklinikkens Fysioterapi
Kigkurren 8B, st.tv.
60 70 54 34

Fødselsforberedelse

Jordemoder & akupunktør
yoga & pilates & babyhold
Langebrogade 25
32 57 58 89 · www.amoxa.com

Genbrug

Genbryggen
Reykjaviksgade 2, kld.
Mandag & onsdag kl. 15-18
Lørdag kl. 11-14

Glarimestre

DANSK GLAS A/S · Artillerivej 52
Galleri-, glas- og indramnings-afd.
32 54 83 12 · www.glasinfo.dk

Gulvservice

A-Z Gulve ApS
Gunløgsgade 35, kld.
32 57 25 84
www.azgulve.dk

Heste Taxa

Københavns Hestedrosche
Hestetaxa.dk
50 58 50 32

Historiefortælling

Historiedamen Mariane Josefsen
32 57 31 46
www.historiedamen.dk

Hoteller

Hotel Copenhagen
Egilsgade 33
32 96 27 27 · www.hotelpcopenhagen.dk

Interiør

L'Unica
By Elisabeth Herlufsdóttir
Artillerivej 52, st.
2300 København S
Elisabeth@lunica.dk
+45 41 43 10 71

Kinesisk urtemedicin

Louise Sarrah Wolffsen
Behandling af kvindesygdomme
28185798 / lswolffsen@gmail.com

Kiropraktorer

Bryggens Kiropraktor
Kiropraktik v/ Kenneth Lehart Jensen
Kranio-sakral og massage v/ Lisa Lund
Amager Boulevard 128 A · 32 57 13 00
www.bryggenskiropraktor.dk

Vital Kiropraktik
Nørre Voldgade 22, København K
Tlf. 81 11 11 02 · www.vitalkiro.dk

Konfliktrådgivning

Nethe Plenge
51 33 05 67 · www.plenegenet.dk

Kropsterapeut

Kropsterapeut v/ Body-sds
www.HenrikHartmann.dk
Massage, akupressur, m.m.
27 11 65 11

Lokalråd

Islands Brygge Lokalråd/
Bryggens Borgerforening
Beboerhjørnet – Leifsgade 7
www.islandsbryggeslokalraad.dk

Læger

Havnestadens Lægehus v. Annette Lemche
Kigkurren 8D st. th.
www.havnestadens-laegehus.dk
32 64 18 56

Lægerne på Bryggen
Louise Engell, Britta Forslund og
Susan Rosenberg von Scholten
Kigkurren 8M, 4.
www.laegernepaebryggen.dk
32 96 77 76

Malerfirmaer

Kasper Hougaard
Hilversumvej 17, 2791 Dragør
32 59 50 38 mob 21 67 51 95

Massører

slowmotion v/ Per Jensen
Center for sundhed og velvære
Massage & kostvejledning
Øreakupunktur & pilates
Kinesisk akupunktur
40 55 68 60 · www.slowmotion.dk

Murere

BSA Byg v/ Toni Bergenhammer
Egilsgade 45, kld.
40 14 74 13
bsabyg@mail.dk

Murermester Niclas Rask
www.murermesternrask.dk
3013 6444

Musikforeninger

Bryggens Musikforening
Kulturhuset Islands Brygge 18
Formand Jan Bauner

Parterapi

Psyko­terapeut & Par­terapeut Gerda Beck
Njalsgade 17 B, 4. sal
51 51 12 60 www.gerdabeck.dk

Politiske partier

SF – Socialistisk Folkeparti på Bryggen
Kontaktperson: Klaus Mygind,
Erik Eriksensgade 9, 6. th., 2300 S
24 69 28 45
klaus_mygind@br.kk.dk

Psykologer

Heidi Sahlgreen
Leifsgade 16, 5. th
26 55 28 27 · aktivforandring.dk

Psyko­terapi

Brian Sebens, psyko­terapeut
MPF – medlem af Dansk
Psyko­terapeutforening
Amager Boulevard 2
29 70 37 37 · sebens.dk

Bryggens Psyko­terapi
Mette Lind
Egilsgade 26, kld.
42 17 91 38
www.bryggenspsyko­terapi.dk

Helle Bobjerg, eksam. gestalt-
psyko­terapeut, Havnestadsklinikken
Kigkurren 8D, st. tv.
31 75 22 23 · www.helle-bobjerg.dk

Psyko­terapeut & Par­terapeut Gerda Beck
Njalsgade 17 B, 4. sal
51 51 12 60 www.gerdabeck.dk

Rengøring

EMS – Euro-multiservice
Mobil: 25 85 40 44 · Tlf.: 32 95 94 02
E-mail: info@ems.dk · www.ems.dk

Renseri/vaskeri

Vask2Go
Gunløgsgade 27, kld.
91 97 75 25 · www.vask2go.dk

Rosenmetoden

Karen Vinding
Gunløgsgade 43, kld. tv.
26 25 49 40 · www.karenvinding.info

Sexologer

Sexologiskolen v. Yazmin Fox
Uddannelse og konsultation
Gunløgsgade 1-3
2670 5577 · info@sexologiskolen.dk
www.sexologiskolen.dk

Skoler & institutioner

Bryggens Børne & Ungdomscenter
Artillerivej 71C
Tlf. 32 54 63 88 · Fax 32 54 63 18
www.bbu.dk · bbu@bbu.dk

Skønhedsklinikker

JagBeauty Skincare
Reykjaviksgade 5, kld. tv.
32 57 00 91 · www.jagbeauty.dk

Smuk
Njalsgade 22
33 16 17 17 · www.smuk.dk

Smørrebrød

T.S. Smørrebrød
Islands Brygge 7
32 57 20 05 · www.tssmørrebrød.dk

Systuer

Shhhy vi sy'r
– også efter mål
Thorshavnsgade 22
32 54 35 36 · www.shhhy-vi-syr.dk

Take Away

Bravissimo-Bryggen Is og Kaffe
Islands Brygge 5
40 55 11 76

Bryggens Spisehus
Islands Brygge 18
32 54 00 82 · www.bryggens.dk

Tandlæger

Tandklinik på Islands Brygge
v/ Lars Nielsen, Mia Gram, Stephen
Ambrosius, Anne-Birgitte Reersted, Ashkan
Jasemi, Anne-Grete Kruse
Kigkurren 8G, 1.sal
Tlf 32577544
info@islandtand.dk
www.islandtand.dk

Tryllekunstnere

Michael Frederiksen
magi@trylle-michael.dk
www.trylle-michael.dk
20 92 70 03

Undervisning / kurser

www.surf.dk · tlf. 26 73 39 38
kurser, camps og events i wind-
og kitesurfing & surfkajakker

VVS

Dan Rasmussen VVS ApS
Gunløgsgade 21
Tlf 36 72 30 00

Islands Brygge VVS ApS
Tlf.: 25 34 34 34
islandsbryggevvs@hotmail.com

Zoneterapi

sanselig.dk
Zoneterapi til børn og voksne
Online booking
Njalsgade 23d tlf 40564201

Økobotikker

min helsekost
Islands Brygge 25
30 23 95 68
www.facebook.com/minislandsbrygge

Optagelse i Fagregisteret:
Send mail til fagregister@bryggebladet.dk
Pris: 420 kr. for 10 udgivelser med tre tekstinlinjer
(maks. 35 anslag inkl. mellem-rum per linje).
Ekstra linjer: 80 kr. per linje.
Priser eksklusiv moms
Fagregisteret kan også ses på
www.bryggebladet.dk

Dansen om dansescenen

Dansescenens placering er besluttet og vedtaget politisk, men bryggebo og politiker Klaus Mygind (SF) arbejder på at få flyttet den omstridte dansescene 200 meter mod syd, hvor den ville kunne placeres på den private del af Havneparken ved siden af legepladsen

Tekst: Marianne Barfod
Foto: Ricardo Ramirez
redaktion@bryggebladet.dk

Kan man byde en modstræbende partner op til endnu en dans? Der er mange på Bryggen, der håber, at Københavns Kommune tør træde ud på gulvet endnu engang og genoverveje, hvor den omstridte dansescene på Islands Brygge skal placeres.

Hvis dansescenen placeres syd for legepladsen, kommer den til at være overfor erhvervsbygninger – modsat den nuværende planlagte placering på HOFOR-grunden, hvor den vil være overfor primært boliger.

– Der er en berettiget kritik af, at Havneparken er overbebyrdet af events. Hvis dansescenen kunne flyttes, ville vi få fordelt aktiviteterne bedre og blive mindre støjbelagt, siger Klaus Mygind.

Forudsætningerne for at flytte dansescenens placering er, at den politiske beslutning tages op igen og gøres om – og at grundejer-

foreningen Havnestaden indvilger i at leje det nødvendige areal ud til Københavns Kommune.

– Støj i byen er efterhånden ved at være et mærkbart problem – og det mener jeg, vi skal forholde os meget alvorligt til. Jeg har arbejdet en del med støj, og jeg ved, det kan være sundhedsskadeligt. Der er nogle sundhedsmæssige aspekter, som skal tages alvorlig, siger Klaus Mygind.

Faste i kødet

Borgmestrene Morten Kabell (EL) og Carl Christian Ebbesen (DF) er faste i kødet, når det gælder beslutningen om, hvor dansescenen skal placeres.

– Den beslutningen vil jeg godt udfordre, siger Klaus Mygind.

Derfor har han skrevet til Teknik- og Miljøforvaltningen for at få svar på, om der er juridiske forhindringer for at leje eller købe arealet af grundejerforeningen, hvilke økonomiske konsekvenser det kunne have, og om kommunen overhovedet

har talt med grundejerforeningen om muligheder for at leje eller købe arealet?

Ved flere lejligheder, når debatten har handlet om affald og støj på Bryggen, har formanden for Grundejerforeningen Havnestaden Bjørn Juell-Sundbye givet udtryk for, at for hans skyld måtte Københavns Kommune hellere end gerne købe Havnestadens arealer for én krone, så grundejerforeningen slap for besværet; så hvorfor ikke tage Bjørn Juell-Sundbye på ordet og smække et par fluer i ét hug?

Hænger på Havnepark

Bjørn Juell-Sundbye skriver til Bryggebladet:

"Det med at sælge eller forære den privatejede del af Havneparken til kommunen er noget af en stående joke. Pt. kan grundejerforeningen hverken give den matrikel væk eller sælge den, da matriklen danner grundlag for byggetilladelserne til entreprenørerne, der byggede vore bygninger, idet de mod at overtage en del af Havneparken kunne bygge tættere og højere, altså noget med byggeprocenten.

Og kommunen har over årene fastholdt, at de hverken kan eller vil medvirke til at afhjælpe håndteringen af affaldet på de sommerdage, hvor det halve København med videre opholder sig på vore plæner – og på kommunens egne plæner ned mod Langebro.

Vi udlejer parkanlægget ud for at dække nogle af de store udgifter, vi har til drift og vedligeholdelse af træpromenaden, bolværket, græsplænerne og havne-



promenaden hen til og forbi Bryggebroen."

Usandsynligt

På spørgsmålet om hvorvidt grundejerforeningen Havnestaden kunne overveje at leje arealer ud til Københavns Kommune, så dansescenen kan få en anden placering end den planlagte, skriver formanden Bjørn Juell-Sundbye til Bryggebladet, at foreningen ikke forventer, at Københavns Kommune vil spørge om et muligt lejemål, fordi beslutningen om dansescenens placering allerede er politisk besluttet. Men skulle det ske, at kommunen spørger, henviser Bjørn Juell-Sundbye til grundejerforeningens regler, som findes på foreningens hjemmeside.

"Her fremgår priser og vilkår, blandt andet skal der indsendes en ansøgning bilagt en plantegning, et program for lejeperioden, plan for renholdelse og tidsplan for affaldshåndteringen. Ved større eller længerevarende arrangementer sker der individuelle forhandlinger, og en kontrakt indgås. Derfor skal der foreligge

en række dokumenter og oplysninger – samt selvfølgelig en afsøgning fra Kultur- og Fritidsforvaltningen – førend vi kan tage stilling til en eventuel ansøgning.

Imidlertid anser jeg det for lidet sandsynligt, at vi i den nærmeste fremtid måtte modtage en sådan ansøgning, da der i Borgerrepræsentationen er et solidt flertal for dansescenens placering", skriver Bjørn Juell-Sundbye.

Grundejerforeningen nævner ofte, at den har et stort ansvar med at holde området rent. Hvis den kunne indgå en aftale med kommunen, mener Klaus Mygind, at det kunne være en dobbelt gevinst for alle involverede.

Over grænsen

– Hvis dansescenen rent fysisk kan flyttes, endnu findes der kun få tegninger af, hvordan den kommer til at se ud, bør man genoverveje placeringen, siger Klaus Mygind og tilføjer:

– Jeg synes, at vi har nået en grænse i byen for støj, og jeg synes, at man skal lytte mere til borgerne. For mange år siden var der

Klaus Mygind (SF) mener, at det er for tidligt at afvise, at dansescenen kan flyttes.

en gruppe borgere her på Islands Brygge, der tog sagen i egen hånd og skabte Havneparken. Efter nogle år overtog kommunen den, og nu er borgerne nærmest skubbet ud af beslutningerne, siger Klaus Mygind.

– De mennesker, der bor her, skal også høres. Jeg er selv borger her, og jeg synes, der er en grænse for støj og svineri, og den er vi på vej ud over nu. Vi skal også se på den langsigtede udvikling af Havneparken.

– Vores politiske system behøver ikke være så stift. Beslutningerne tages jo, før mange borgere kan nå at reagere. Jeg synes, at lokaludvalgene i langt højere grad skulle inddrages – det er jo deres opgave at inddrage borgerne, siger Klaus Mygind.

Klaus Mygind forventer at få svar på sine spørgsmål til Teknik- og Miljøforvaltningen i begyndelsen af april.

Vilde Vestmannagade

Gadenavnene på Bryggen er opkaldt efter alt fra de islandske sagaer til tidligere danske statsministre. Men hvad er historien bag gadenavne som Njalsgade og Gunløgsgade? Og hvem var ham Axel Heide egentlig? Det giver Bryggebladet svaret på i serien Gadenavne på Islands Brygge

Tekst: Kenneth Dürr
Foto: Ricardo Ramirez
redaktion@bryggebladet.dk

Vestmannagade er nok en af Bryggens allermindste gader. Den putter sig trygt mellem Islands Brygge og Thorshavnsgade og glider ubemærket over i Weidekampsgade med de mange glasfacader. Bag navnet på den korte gade gemmer der sig en voldsom historie fyldt med sørøvere, vulkaner og slaver.

Vestmannagade er opkaldt efter den islandske vulkanøgruppe Vestmannaeyjar, der ligger direkte syd for gletsjeren Eyjafjallajökull, der tilbage i 2010 skabte overskrifter i hele verden, da en vulkan i gletsjeren gik i udbrud og satte lufttrafikken på tværs af Atlanterhavet ude af drift på grund af den enorme aske-

sky, der fulgte i kølvandet på udbruddet.

Irske slaver

Vestmannaeyjar består af 14 øer, 30 skær og 30 klipper. Øerne har sin egen kommune med godt og vel 4.000 indbyggere, der alle bor på øgruppens største ø, Heimaey. Navnet Vestmannaeyjar stammer fra de irere, der blev taget til fange og brugt som trælle af norræn-gælerne, der holdt til på øerne i middelalderen. Det gamle norrøne ord vestmenn blev brugt om irerne og er blevet bevaret i det islandske sprog. Lidt et pudsig navn, når Irland faktisk ligger længere med øst end Island.

Algierske sørøvere

I 1600-tallet var Vestman-

naeyar hårdt plaget af sørøvere, der plyndrede og kidnappede. I 1615 lykkedes det dog to danske orlogsskibe at overraske tre irske sørøverskibe ved øgruppen. Straffen var hård for de overlevende sørøvere, der alle blev taget til fange og henrettet. I 1627 havde tre algierske sørøverskibe mere held på deres plyndringstogt, hvor de kidnappede 242 indbyggere og solgte dem som slaver i Algeriet.

Vulkansk aktivitet

Området er, som resten af Island, vulkansk aktivt, og i 1963 startede et tre et halvt år langt undersøisk vulkanudbrud, der skabte øen Surtsey, der i dag er et naturreservat. I 1973 gik vulkanen Eldfell på hovedøen Heimaey i udbrud, hvilket

resulterede i en hurtig evakuering af næsten alle øens indbyggere. Lavaen spredte sig over det meste af øen og skabte ny natur. En voldsom historie bag en fredelig gade.

Kilde: Islands Brygges Lokalhistoriske Arkiv



Vestmannagade er en fredelig gade, men historien bag navnet er vild og voldsom.



HANS TAUSENS KIRKE

www.islandsbryggessogn.dk

MUSIKGUDSTJENESTE - JESU KRISTI SYV ORD PÅ KORSET



Langfredag den 14. april kl. 11 afholdes der musikgudstjeneste i Hans Tausens kirke med Joseph Haydns " Jesu Kristi syv ord på korset " opført af Gyarfas kvartetten med Andrea Gyarfas- violin, Karen Johanne Pedersen- violin, Sidsel Feher Most-bratsch og Samira Dayyani – cello. I det 18. århundrede opstod i Spanien



en andagt på langfredag med meditationer over de ord, som Jesus udrød, da han var blevet korsfæstet. Til brug ved en sådan andagt i den sydspaniske by, Cadiz, skabte komponisten Joseph Haydn i 1785 orkesterværket " Jesu syv ord på korset ". To år senere arrangerede og udgav Haydn værket i en udsættelse for strygekvartet.



Langfredagens musikgudstjeneste er bygget op over satserne i denne strygekvartet vekslende med oplæsning af Jesu korsord. Ved gudstjenesten medvirker Gyarfas kvartetten, sognepræst Ghita Katz Olsen, kirkens kor samt organist Britta Bugge Madsen. Der er selvfølgelig fri adgang, alle er velkomne! *- bmm*

GLIMT AF GUD

Ved Torsdagscafé den 27. april kl. 14-16 får vi besøg af præst, kunstner og forfatter Inge Merete Gross. Vi skal høre om hendes seneste bog, interviewbogen "Glimt af Gud", hvor 25 mænd og kvinder fortæller om deres erfaringer med Gud. Hver især åbner de for, hvad nogle af dem aldrig før har fortalt til noget menneske: hvor og hvordan de har mødt og møder Gud, Alle er velkomne. Kaffe/te og brød 20 kr.



GUDSTJENESTER

Søndag 9/4 kl. 11.00
Højmesse
ved Ghita Katz Olsen

Torsdag 13/4 kl. 11.00
Højmesse
ved Ghita Katz Olsen

Fredag 14/4 kl. 11.00
Musikgudstjeneste
ved Ghita Katz Olsen

Lørdag 15/4 kl. 10.00
Dåbsgudstjeneste
ved Susanne Ivalo Rasmussen

Søndag 16/4 kl. 11.00
Højmesse
ved Lars Ahlmann Olesen

Mandag 17/4 kl. 11.00
Højmesse
ved Michael Krogstrup Nissen

Søndag 23/4 kl. 11.00
Højmesse
ved Lars Ahlmann Olesen

Søndag 30/4 kl. 11.00
Højmesse
ved Susanne Ivalo Rasmussen

FORÅRSUDFLUGT



Foto med tilladelse fra Holbæk Museum

Torsdag den 18. maj kl. 9-17 Turen går til Holbæk, hvor vi besøger Holbæk Museum. Museets udstillinger rummes i 11 gamle bygninger fra 1600-, 1700- og 1800-tallet i den gamle bykerne. Fra Holbæk går turen til Maglesø Traktørsted i de vestsjællandske alper, hvor vi spiser frokost. Pris 265,-kr. Tilmelding til kirkekontoret senest 10. maj kl. 13

ÅRSMØDE I MENIGHEDS- PLEJEN

Der indkaldes til årsmøde i Islands Brygges sogns Menighedspleje torsdag den 27. april 2017 kl. 19:00 i Hans Tausens Kirkes Tårnværelse Halldansgade 6, 2300 København S.

Alle fremmødte medlemmer af folkekirken, der har stemmeret til menighedsrådsvalg i sognet, har stemmeret ved menighedsplejens årsmøde. Dagsordenen ligger på kirkens kontor og på kirkens hjemmeside: www.hanstausenskirke.dk

Forslag skal afleveres senest onsdag den 12. april 2017 til kirkens kontor eller i brevkassen ved indgangen til menighedshuset.

Dagsorden:

1. Valg af dirigent
2. Bestyrelsens beretning
3. Revideret regnskab for det afsluttede regnskabsår
4. Budget for indeværende regnskabsår
5. Indkomne forslag
6. Valg af bestyrelsesmedlemmer
7. Valg af 1 revisor
8. Valg af 2 bestyrelsessuppleanter og 1 revisorsuppleant
9. Eventuelt

Forslag skal afleveres senest onsdag den 12. april 2017 til kirkens kontor eller i brevkassen ved indgangen til menighedshuset.

Efterfølgende holdes det konstituerende møde

Indskrivning til
KONFIRMATION
2018

finder sted tirsdag
d. 30. maj kl. 16-18 i
Halldansgade 6

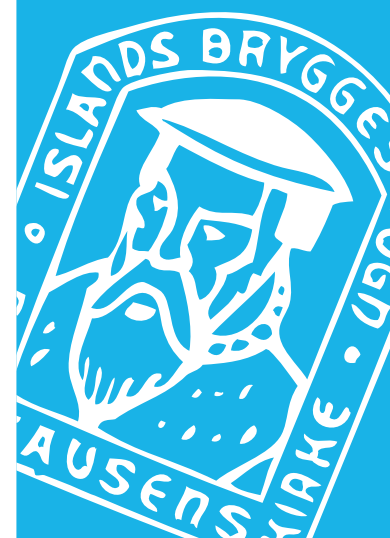

Kbf. sognepræst Ghita Katz Olsen
Tlf: 32 54 03 94. E-mail: gho@km.dk
Træffes bedst tirsdag-fredag kl. 12-13
Mandag fredag

Sogne- og studenterpræst
Inger Lundager (ilk)
Træffes på telefon 40 14 64 26
Mail: ilk@km.dk

Sognepræst
Lars Ahlmann Olesen
Ulrik Birchs Allé 30
2300 København S
Tlf: 2912 8414
Tlf. i kirken: 3257 5698
E-mail: lao@km.dk

Du er altid velkommen til at ringe, men jeg træffes bedst: Tirs. kl. 16.30-17.30 og ons. kl. 11-12 i kirken og tors., fre. kl. 10-11 på Ulrik Birchs Allé 30 Mandag fredag

Sognepræst
Michael Krogstrup Nissen
Kigkurren 8 D 2. th
2300 København S
tlf 5117 4727 mandag fri
E-mail: mkni@km.dk

Kirkens kontor
Kigkurren 8C 2. th.,
2300 Kbh. S. Tlf. 32 57 41 96.
islandsbrygges.sogn@km.dk
Hverdage kl. 10-13, tirsdag tillige kl. 16-18.
Lørdag lukket.

Facebook: Hans Tausens Kirke,
Islands Brygges Sogn

Ørestads præst
Susanne Ivalo Rasmussen
træffes i kirken tirsdag 10-11
e-mail: sum@km.dk Tlf 2682 0211

Organist
Britta Bugge Madsen,
brittabuggemadsen@gmail.com
Tlf: 27 12 14 09 / 32 54 41 86.
Mandag fredag.

MENNESKER PÅ BRYGGEN



Tekst og foto: Kenneth Dürr
redaktion@bryggebladet.dk

– Jeg har en sygdom, der gør, at jeg ikke kan trække vejret om natten og må derfor sove med respirator. Da vi skulle have ham den lille, fik vi at vide, at der var 50 procents risiko for, at han ville arve sygdommen. Det var først tre måneder inde i graviditeten, at vi kunne få at vide, om han havde sygdommen eller ej. Den dag opkaldet kom blev min kone i sengen, hun kunne ikke holde til det. Det var mig, der tog telefonen. Han var fuldstændig sund og rask. Vi var så glade. Det var bedst end EM 92.



BEGRAVELSESFORRETNINGEN
ISLANDS BRYGGE
DOGNVAGT 32 95 75 75

En smuk og værdig afsked
Aftale træffes gerne i Deres hjem



Allan Nielsen

Leifsgade 6 - 2300 København S
www.info-bedemand.dk
Email: bedemand@info-bedemand.dk

Begravelse



Bisættelse

Alle aftaler træffes gerne hjemme hos Dem

Bryggens Begravelsesforretning

Amagerbrogade 155 · Islands Brygge 13
tlf. 32 55 55 55 · døgnvagt

Lokal ildsjæl vinder pris

Camilla Friberg fra KFIF
Fodtennis vandt prisen som
Årets Foreningsildsjæl til DGI
Storkøbenhavns generalforsamling

redaktion@bryggebladet.dk

Årets Foreningsildsjæl i København bor på Bryggen. Det drejer sig om 26-årige Camilla Friberg, der er formand for KFIF Fodtennis og snuppede prisen til DGI Storkøbenhavns generalforsamling den 29. marts.

Camilla Friberg har været formand i foreningen siden hun var 22 år og har de de sidste fire år blandt an-

det sørget for at klubben er vokset fra 15 medlemmer til 120. Hun har også indført at man kan tilmelde sig klubben på den samme digitale facon, som man kender det fra fitnesscentre. Det har tiltrukket en del unge medlemmer, der ikke har tid til den traditionelle forpligtelse med to til tre aftener om ugen med foreningstræning.

Med prisen følger der 5.000 kroner. *- bum*

Snorker du?



Behandling af **snorken** og **søvnapnø** med OSS-skinne – for god søvn og sundhed. Få løst dine snorkeproblemer – bestil tid til en gratis konsultation.



Tandklinik på Islands Brygge
Tlf 32577544
www.islandtand.dk

Burchhardts Begravelsesforretninger

Amager & Sundby Ligkistemagasin
Italiensvej 16, 2300 Kbh. S, Tlf. 32 55 20 09

Christianshavns Ligkistemagasin
Prinsessegade 21, 1422 Kbh. K, Tlf. 32 54 01 44

Tårnby Begravelsesforretning
Amager Landevej 49,
2770 Kastrup, Tlf. 32 52 77 87

Træffes alle dage.
Aftaler træffes
også gerne
i jeres hjem.



www.burchhardt.dk 

OPSLAGSTAVLEN

Bryggefamilie søger hjælp til rengøring samt div. småopgaver i hjemmet hver anden uge. Interesseret kontakt Michael på mobil 60 17 45-67

FACEBLADET

Find Bryggebladet på Facebook og bliv venner med os dér! Her kan du følge med i vores opdateringer og give os tip om vores lokalområde.

FIND OS PÅ:

Nyt fra bryggenet

Foreningen Bryggenet · Leifsgade 7 · 2300 København S
www.bryggenet.dk · info@bryggenet.dk
Kundeservice: 70 222 229 · kundeservice@bryggenet.dk

Er der noget galt?

Hvis du oplever driftsforstyrrelser eller andre fejl på Bryggenet, bør du gøre følgende:

1. Se, om fejlen er registreret på Bryggenets hjemmeside.
2. Undersøg, om dine naboer har oplevet samme fejl. Det kunne jo være at det for eksempel blot er dit fjernsyn eller dit antennekabel, der er i stykker.
3. Har du et ældre antennekabel, så anskaf et nyt med ferritkerner, de nye er et must for alle med fladskærm.
4. Kontakt Kundeservice. Det anbefales at kontakte Kundeservice per e-mail frem for telefonisk, da både du og de dermed har på skrift, hvad du har oplyst dem om og hvornår.

Har du ikke Bryggenet endnu?

Hvis du ikke har et Bryggenet-stik i din lejlighed, er det højst sandsynligt, fordi du bor i en af de boligforeninger på Islands Brygge, der endnu ikke er med i Bryggenet. Du kan forhøre dig hos din bestyrelse, om din boligforening allerede er med i Bryggenet, eller de eventuelt er i dialog om at blive tilsluttet. Hvis din ejendom ikke er med i Bryggenet endnu, så har I stadig mulighed for det. Send os en mail på info@bryggenet.dk om, hvem, hvor og hvor mange I er, så tager vi gerne en snak med jer om, hvad der skal til, for at netop I kan få Bryggenet.

Du kan også læse mere om, hvordan din ejendom kan få Bryggenet på vores hjemmeside: <http://bryggenet.dk/ombryggenet/indmelding/>.

Kundeservice

Kundeservice kan hjælpe dig med tilmelding og framelding af tjenester, faktura og abonnementsvilkår.

Det er også Kundeservice, du skal kontakte, hvis du vil melde om fejl på de tjenester, du modtager.

Husk at oplyse dit kundenummer, når du henvender dig til Kundeservice.

På telefonen (69 12 12 12) ydes der personlig betjening mandag til fredag kl. 09:00-20:00, lørdag og søndag kl. 10:00-16:00.

Du kan også sende en e-mail til kundeservice@bryggenet.dk.

Bryggenets priser

Internet

Basis abonnement: 65 kr./md. for 80/80 Mbit/s

Stort abonnement: 140 kr./md. for 400/400 Mbit/s

Tv

Grundpakke: 140 kr./md.

Mellempakke: 330 kr./md.

Mellempakke med Bland Selv: 330 kr./md. (OBS: Kræver kort)

Fuldpakke: 450 kr./md.

Fuldpakke med Bland Selv: 450 kr./md. (OBS: Kræver kort)

Telefon:

Forbrugsafregnet: 37

400/400
Mbit/s



Læs mere på
bryggenet.dk

LokalBolig sælger Islands Brygge



Rundholtsvej 69



Islands Brygge 77E, 2. th.



Rundholtsvej 53



Klaksvigsgade 14, 1. th



Rundholtsvej 41



Weidekampsgade 45, 1. th



Knud Kristensens Gade 13



Weidekampsgade 45, 6. th

Vi har forrygende travlt, og søger rækkehuse og lejligheder på Bryggen til ventende købere. Hvis du overvejer at sælge, så ring på tlf.: 3630 1555
